第八千三百六十二號　（第三種郵便物認可）　（月曜日）夕刊　THE KEIJO NIPPO　昭和六年三月十日

京城日報

三月九日（月）

移轉費復活確定的

政府現當の二大難關

忠南道廳問題と減税案

首相遭難後第一の腕試し 果してどう捌く？

【東京電話】濱口首相の登院後の健康狀態については閣內、與黨共憂慮せるところであるが濱口首相の强靭なる決意と主治醫の診斷より議會中の激務のため多少健康を減少するは避け難きも、健康については大丈夫の見込であると言明したことに安堵してゐるが、濱口首相としては登院後再び出勤不能となればこゝに重大な決意を斷行するものとみられるが、素よりこは萬一の場合で閣內にては首相登院後の健康につき主治醫が保證する以上後任問題等につき考慮するよりも、濱口首相の議會における身體の使用を制限せしめ、疲勞を少くし完全に今議會を乘切るにある。議會が終了せば直ちに靜養せしめ充分なる恢復を待ち、然る後內閣更生の方策を樹立すべきであると與黨一致を見てゐる、從つて濱口首相登院後は提出中の難關案の措置は濱口首相をして積極的に行動せしめることは成るべく避け、只減税案と忠南道廳移轉費問題は貴族院に於る形勢重大化の恐れあるのでこの難問題は濱口首相に非ざれば全く解決は困難と觀られ、議會初登院の濱口首相としてこの兩問題こそは內閣の輕重と與黨統制の力を問はれる重大問題であり、且つ濱口首相遭難後初めての腕だめしとなるものとして多大の注目を拂はれてゐる

けふの研究會總會で 滿場一致復活承認

忠淸南道々廳問題

【東京發至急報】貴族院研究會は九日午前總會を開き豫算案に對する態度決定につき協議の結果、忠淸南道廳移轉費復活を滿場一致可決承認した

同成會は 復活反對

【東京電報】貴族院同成會では九日午前九時より院內に總會を開き豫算第六分科會における忠淸南道廳移轉費復活に關し協議の結果、滿場一致反對の決議をなし、同三十分散會した

道廳移轉費 七對四で復活決定

貴院豫算第六分科會で

【東京發至急報】貴族院豫算第六分科會は午前十時から開會忠淸南道廳移轉費は七對四にて復活に決定した

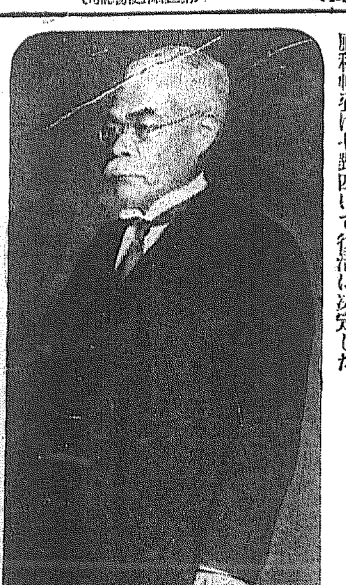

濱口首相、けふ午後參內

四ケ月ぶりで重責に復活

【東京電報】濱口首相はいよ／＼十日から議會に登院することに決定したので九日午後二時幣原首相代理同伴宮中に參內、天機奉伺を申上げ、陛下に拜謁仰付けられ天機を奉伺の後內親王殿下御誕生の御祝詞を申上げ、御懇ろなる御沙汰を拜したる御禮を言上し、いよ／＼十日から議會に登院する旨を奏上し、種々御下問に奉答し、御懇問の御言葉を賜はり御前を退下し、更に皇后陛下並に皇太后陛下の御機嫌を伺ひ奉り退出、引續き御禮のため大宮御所に皇太后陛下の御機嫌を奉伺の上歸邸したが首相邸へは取敢ず代理として橋本秘書官を伺候せしめ、追つて自身が伺候御禮を申上げる筈であるが、昨年十一月十四日遭難以來約四ケ月ぶりで參內、復任したのである（寫眞は復任した濱口首相）

向背を重視された 公正會は自由問題

忠南道廳問題は――

これで復活確定的

【東京電報】忠淸南道廳移轉問題は今や中央政界の重大問題と化しこれが成行如何によつては必ずしも松田拓相の進退問題、惹いては內閣の運命にも波及せぬとも限らぬ狀勢にあるが、これに對する貴族院の態度は研究會並に交友俱樂部は既に復活に決定的であり、公正會の態度如何は一般の注目するところであつたが公正會は八日午後一時半より事務所に總會を開き豫算案に對する態度につき協議したが、問題の忠淸南道廳移轉問題で議論百出紛糾其極に達し、會議は遂に四時間の長時間に亘り漸く左の如く態度決定、午後五時半散會した

一、歲入は甚だしく見積過大と認む從つて政府は租税收入に關し苛斂誅求する恐れあるを以て政府は苛斂誅求をなさざるやう充分警戒すべしとの警告を附すること

二、歲出中朝鮮特別會計忠淸南道廳移轉の可否は自由問題とす

三、前項以外の諸點は衆議院議決通り賛成すること

右の如く公正會は忠淸南道廳移轉問題を自由問題とするに決したので一旦衆議院で削除された同移轉費は貴族院で復活されること明白となつた

貴院に同情あり 健康は心配ない

幣原首相代理語る

【東京電報】幣原首相代理は濱口首相と會見後語る

濱口首相は登院後今期中議會に出席するだけの健康は充分だと思ふ、貴族院は同情を以て首相を迎へるから特に健康上惡影響を及ぼすことはあるまい、衆議院では野黨は豫算總會等を引延ばさんとするかも知れぬが、大體無用の委員會に無理に引張り出すやうなことはあるまい

貴院は壓倒的多數で 道廳移轉費復活

……の見込確然と立つ

【東京電報】忠淸南道廳移轉問題に對する八日の公正會總會は結局自由問題とすることになつたが、同會の形勢は復活論者二十七八名、削除論者四十一、二名の割合であり、研究會は九日の總會で復活決議を以て拘束し又交友俱樂部との聯絡も完全に行はれてゐるので貴族院は壓倒的多數を以て復活確定の見込みがついたと解せねばならぬ、而して研究會內一部の政府系が復活反對を以て決議拘束の除外要求をなさんとの傾向をなしつゝあるが、その數は極めて少數で研究會の大勢に格別の影響はあるまいとされてゐる

復活贊成と反對者

【東京發至急報】貴族院豫算第六分科會における移轉費復活の

贊成者　山內一次、倉知鐵吉、秋元春朝子、八田嘉明、川村竹治、大隈信常侯、保科正昭子

反對側　菅原通敬、稻田昌植男、大井成元男、上田萬助

の諸氏で即ち七對四で可決されたものでかくて午後零時半散會した

道廳移轉費 復活の色歷然

公職者大會 東上委員報告

忠淸南道廳移轉費復活の目的貫徹のため東上奔走中の京城の公職者大會代表鈴木、成松、元橋の三氏から問題の中央における情勢につき八日午後七時十五分甲子俱樂部內公職者大會實行委員宛左の入電があつた

「八日稻田昌植子、大隈信常侯、大井成元男、菅原通敬、倉知鐵吉の諸氏を訪問陳情した、九日の分科會にて復活の模樣、兒玉政務總監にも會見した」

日露戰役の回顧

朝鮮軍參謀長 兒玉友雄氏談

十日の陸軍記念日を前に七日午前十一時より朝鮮軍司令部記者室における兒玉軍參謀長の談話速記

私は戰爭當時は近衞步兵第二聯隊の小隊長であつた

明治卅七年三月十七日鎭南浦に上陸し、陸路を平壤に出で、更に安州、定州を經て、卽ち京義街道を通り、義州の附近に到着した、五月一日鴨綠江の戰爭に參加したが、これが私の最初の戰である。それから引續いて鳳凰城に行き、更に岫巖方面に進んで所謂岫巖の戰をやつた。次は大きな戰で樣子嶺、遼陽の戰等に參加したのであつた。遼陽の戰後有名なる沙河の開戰に參加して冬營を採千戶里の南の地區でやりそして三十八年二月二十四日より愈々奉天の開戰となつたしかしそれ迄はこれといふ追擊戰も行はれなかつたが三月七日朝に至り猛烈な追擊戰を開始したのである

◇

九日正午頃渾河を渡り、當夜その北方三里なる護山堡に到着した

十日には奉天の北方約七里の處迄追擊し、所謂北陵の東方に在り乃木將軍の率ゐる第三軍と相呼應して、それより引續いて追擊をなし三月十六日鐵嶺に入り奉天開戰が一段落つく迄追擊戰を續けたのであつた

天開戰が一段落つく迄私は小隊長として勇敢に果し來たつたのであつた戰爭が終息をつげたのは十月であつたが、奉天における戰後は聯隊の副官として內地に歸つた。その外何の功もなく、何の經歷もなく、當時二十六歲の身に係る小隊長の重責を負つて、唯若者の血氣で以て戰ひ拔いたやうなものであるから何にも分らず盲滅法に戰つて來たに過ぎなかつたのである

◇

この戰爭中私の最も辛らかつたこと、嬉しかつたことに付て一寸述べて見たいと思ふ

第一に最も辛らかつたことゝいつても色々の方面からその辛苦が觀察される。例へば體力上の辛苦精神上の辛苦戰爭等であるが、今精神上の辛苦は別問題として休養上の辛苦を先づ述べて見たい

それは朝鮮に於ける險路行軍である

鎭南浦から平壤に出て、安州から義州に至る街道は雪解けの折で非常に泥濘深く、今とは違つて車は勿論通じない。勿論行軍中の隊に物資を供給するやうな土地がないからどん／＼輜重の運搬による物資食料を賴つて進んで行くのであるから軍の進まぬといふ有樣であつた。だから當時街道附近の朝鮮人夫を雇ひ米を背負はせて三里歩いた者には護ら、五里歩いた者には護らと或は三俵背負つた者には護らと請負制度で物資の運搬に從はしめたのであるから當時京義街道はその行列で一杯であつたといふ位である

◇

さういふ位であるから我々食事は一日に米四合、小豆二合と鹽氣のない醬油だけで砂糖などは絕對に用ひられなかつた。肴物として食べたのは豆のもやしを一度食べたゞけである

道路が非常に泥深いので大砲が通らないから一々道傍の松樹を打切つて道の上に敷いて道路普請をやらなければならない。さういふ風であるから米の運搬賃のみでも一升一圓にも當つたもので我々のやうな貧ひ心棒には大經苦しい目であつた。それから

◇

戰爭中で一番辛かつたのは三月二十八日の遼陽開戰の初期であつた。遼陽開戰は八月二十四日から始まり九月二十四日迄であつたが、それ以前遼陽の東南大西溝と云ふ處において拂曉から戰鬪が開始されたのであつた。

我々の陣地に對する敵軍は谷を三つ程越した地に張込んでゐたが、そこ迄突擊して行く中には少なからざる苦心で、先づ私と一緒に進んで行つた者が二つ目の谷迄行つて途中目の前で四人も彈丸の爲に倒れてしまつた。そして午前六時頃だつたと思ふ愈々高地にある敵陣向つて大突擊が開始せられた。私が先づ部下を率ゐて先頭に立つたが、敵軍との距離は約三百米、然も山から谷へ下り、更に谷から山に登つて進んで行かなければならない。谷底に下りる途は眞正面から彈丸が雨と降つて來る。漸く谷底に隱れ、更に又次の山に登つて敵陣に登つて行かなければならない。上から下へと敵からねらひ打ちに射擊を受ける。登る者は眞逆樣になつて谷底へ轉がり落ちて來る。山と山に狹まれた谷底は屍の山を築いてゐる。私は漸く谷底の小さな溝の中に飛び込んで彈丸をよけてゐたが、その時私の傍にゐた者は僅かに十四人の中完全な身體をしてゐる者は一人もない。或はうめき、或は叫び、死傷者の山で溝を埋める有樣であつた。殊に夕暮より非常な雷雨が天地を眞暗に蔽ひ、文目も分らぬ中を已むを得ず退却をしたのであるが、漸く陣地に歸つた時は唯私一人だけが何の負傷もなく無事に歸ることの出來たのは今以て不思議の念に堪へないが。次に私の最も嬉しかつたことを述べて見たい

◇

嬉しいことにも當時嬉しかつたことゝ今に嬉しいことゝがある先づその當時嬉しかつたことゝして、奉天開戰の三月十日護山堡といふ處に夜中に進軍して行き、朝日を浴して見ると我軍の後方で盛に銃聲が聽く、正に露軍の一隊である、そこで我小隊を動員して急擊突擊を試みたところ、露國は支離滅裂の有樣で露軍の殘して行つた荷物がある見ると露軍の將校の荷物で露西亞の立派な軍服、毛皮、羽毛布團、鏡、化粧道具等迄が數個のトランクに一杯詰められてゐる更に進んで行くと小さな川の畔に露軍の輜重車が並んでゐる。その中には靴が一杯積んである

我々は長い行軍で大分靴が傷んでゐるので皆な足を合せてそれ等の靴を持つて歸つたものであるそんな風で更に元氣を得て進軍し、潘家台といふ所に行くと遙か向ふを見下すと、ずつと鐵道線路らしいものが見ゆる、そこを數十台の列車が長い／＼煙を立て北に向つて徐行してゐるその列車には黑山の如く人が眞黑になつてゐる

暫くするとこの鐵道線路の兩側に大きな砲彈の爆音が聞こえて來た。それは鐵道線路に向けて砲擊してゐることが明らかであつた。卽ちこの軍が乃木軍の砲聲であることを知り我小隊は雀躍して歡喜の聲を擧げたのであつた。この時程私として嬉しく思つたことはない

今であつたならば無線電信で乃木軍であることが直ちに分り、或は互ひに策略を講らすことも出來るであらうが、敵軍の頭上に然も挾擊し、徹底的に敵軍を殲滅し得たのは實に痛快とする所であつた

もう一つ今な往事しい事柄は三月九月の夜、渾河を渡り、護山堡に入ると、近衞師團の一大隊が續いて我軍に到着したことである。これが敵軍に知れ、敵將クロパトキンを退却せしめた直接の動機であつたことはいふ迄もない。敵軍をして總退却をせしめた動機は種々あるけれども直接の動機はこの處にある。その軍中に私も加つてゐたといふことは私にとつて非常な誇りであるやうに感ぜられるのである

斯くして當時私の部下であつた者で金鵄勳章を貰つた者は實に三十七名の多數に上り如何に我が小隊が常に前線に立つて勇敢に戰つたか云ふことをあり／＼と物語つてゐるものであると思ふ

◇

なほこの金鵄勳章を貰つた三十七名のものはその後正月と盆に必らず便りをして來てゐたが年々一人り減り二人り減り今日では最四五人しか便りして來れる人がなくなつた。この少なくなるにつれて自分の年とつたことも思はれて寂淋しくなつたがなにしろ二十五、六の血氣盛んな時が思ひ出される（完）

民國の鐵道政策は 我が既得權の侵害

赤池濃氏の緊急質問

貴族院本會議（九日午前）

【東京電報】九日の貴族院本會議は午前十時七分振鈴、首相代理としての最後の本會議に臨む幣原代理は眞先に出席し、首相席に神妙に控へて居るが顔色は平常より靑味を帶びてゐる、諸般の報告あつて同十時十二分開議、日程を變更し第二の請願委員長報告（委員長若宮子）あり、この時赤池濃氏外相に緊急質問ありとて發言を求め、德川議長は發言を許すべきや否やを起立に問へば大多數起立成立して

赤池濃氏（同和）登壇　上海電報に依れば支那の東北交通委員會は恐るべき聲明をなしてゐる、即ちそれは、今日の南滿交涉に於て

一、日本の支那における權益が合法的なるや非合法的なるやを問はず總てこれを認めざること

一、經濟的關係を有する問題は總て政治的範圍において交涉すること

の二原則を日本側が認めなければ交涉に應じないと稱し且つ吉會線道も一つの大なる侵略の設備であるから絕對に承認せずと言明したとの事である、斯くの如きは全く國際信義を無視し條約を蔑したる行動で斷じて許すべからざる事柄と信ずるが外相はこれを如何に見るか、又滿蒙における最近支那側の態度は斯くの如く常軌を外し或は一億九千萬圓の借款を拒否しようとしたり種々不法行爲を企てゝをる、斯かる重大なる情勢に對し外相として如何なる方針を以て進まんとするか、之れは我國として甚だ由々しき大問題である

幣原外相　左樣の新聞電報は私も承知してゐる、而し個人としては左樣な意見を持つてゐる人があるかも知れないが交通委員會として左樣な方針をとつてゐるとは思はない、恐らく個人としての意見であらう、又滿鐵買收といふこともあるから左樣な要求を正式に爲すものとは思はない、一億九千萬圓の問題についても噂は聞いてゐるが、これは不確實で整理に關する一二の人々の意見のやうである、尙滿蒙問題については目下東三省當局と滿鐵の木村理事との間に非公式交涉中であるが、これについては色々誤解を生ずる惧れがあるから目下交涉者の間で懇談の結果

一、今回の交涉は外交問題とか政治問題とかいふ樣な所謂談判の形式でなく飽くまで實質的に懇談すること

二、お互ひに腹藏なく意見を吐露し且何日發表するとも何等差支へなき方法で討議すること

三、以上の方法で各種問題の解決を計ること

の三點に就て兩者の意見が合致し之を兩國新聞に交涉した。然しこれは非公式の問題でもあり何等交涉は決定してゐないので、これが爲め色々な風說や意見なども出ることゝ思ふ、然し東三省當局若くは國民政府當局として今赤池君が擧げられたやうなことを計畫してゐるとは信ぜられない、但し萬一支那側が非合法的な要求をなす場合は勿論斷乎として之れを拒絕すると共に適當な處置を有してゐるのである

赤池氏　外相の斷乎たる決心を伺つて大いに安堵したが、私の申上げた樣な非合法的な事は東三省當局としても國民政府としても今日內々考慮してゐると信ずる、又支那全般にもそんな風がある、これを外相は如何に見らるゝか

外相　一部には左樣なものがあらうが今日の中國は建設的方面に努力してゐる次第であるから非合法的手段即ち破壞的手段を方針としてゐるものとは信じない

赤池氏　事實は外相の言はれたことゝ甚だ反對である

と支那交通委員會代表の聲明と共に交通委員會の振旦資金獄の關係、王外交部長の振旦、なほ王正廷氏の對日關係問題その他を數へて外相に迫る

外相　一、私は交通委員會代表の個人の意見だと申したのではない、支那の外交部長が個人の意見として發表したのだと申した

一、上海地方法院が日本に不利益なる處置をなす樣な事があれば勿論抗議する

一、教科書に排日を挿入してをる事は傳統的でなく一朝一夕には除き得ない問題である

一、支那一部の政治家の中には力を以て固る者のあることは承知してゐるが、吾々は左樣なことのない樣に期待してゐる

赤池氏更に詰問を繰返した上

我國としてはどうしても滿鐵を保護し且つその支線をも代用しなければならないのであるが、我國既得の各鐵道すら支那側の無斷の敷設に放任し漫然としてこれに對してゐるではないか、これがため條約違反の滿鐵併行線は完全に支那側に依つて完成されたのである

とて當局の意慢を詰る

外相　打通線その他の併行線は昭和四年六月前に成立したのである而してこれが爲め滿鐵が不當な侵害をされぬよう、又支那鐵道の立つて行けるやうにしたい、此の點も今回の交涉の問題となつて居る

赤池氏　外相が奉海線の敷設に當り諸譲が許したといふが事實か

外相　諸鐵は異論を唱へないことになつてゐたと記憶する

赤池氏　これを許したばかりに支那の併行線が成立した、奉天のクロス問題も同樣である、これでは自ら政府が權益を失ふものではないか

外相　これは併行線ではなく滿鐵の培養線である

赤池氏　これを併行線でないとは驚いた、これが爲め靑林方面の物資までが皆支那線に移るやうになつた、など外交關係などと申したが自分は國家的見地から質問したのだ

外相あくまでこの線は滿鐵の培養線と信ずるといひ切る、この間樋山の議事進行、德川議長の注意等もあつて零時九分休憩

大藏省證券問題で 大口喜六氏追窮

井上藏相應酬に努む

【衆議院豫算總會】

【東京電報】衆議院豫算總會は九日午前十時三十五分開會、前日に引續き質疑に入り

大口喜六氏（政）失業救濟の道路工事費を追加豫算に出さねばならなかつた理由如何

井上藏相　道路そのものの調査が遲延したためである

大口氏　なほ海軍の支那事件費等に就き同樣追加豫算に出した理由を質した後

大口氏　教育改善及農村振興基金特別會計の金を失業救濟資金貸付利子補給に使用せしはその使途に反せぬか

藏相　失業救濟は農村振興と認め得るからである

大口氏　本豫算剩餘金一千二十四萬圓中追加豫算一千十三萬圓を使へば殘りは十一萬圓である、天災地變あれば第一豫備金によるといふがこれも多額の金ではない、斯かる狀態で減稅したのは無理ではないか、我が國將來の財政に對する藏相の所見如何

と大藏省證券が一億五千萬圓で足らぬので豫算局分四千萬圓で合法的遣り繰りをしてゐるからくりを摘發して迫つたが

藏相　一般會計が一億九千萬圓まで發行しても國庫金が足らなくなつたから豫算局分を發行したのである

と要領を得ぬ答辯で逃げる

大口氏　一般會計一億五千萬圓の大藏省證券で不足すれば豫算局で一億一千萬圓まで發行して融通するのでは大藏省證券に限度を設けるのは何の役にも立たぬことになるではないか

田昌氏（民）助け舟を出し、理財局長官、富田理財局長等說明に努むるも大口氏承知せず

大口氏　大藏省證券の償還すら危ぶまれてゐる今日、こんなやり方では國家財政の前途は憂慮に堪へぬ

と益々追窮す

藏相　大口君の言はれるやうなこともあり得るやも知れぬが、法律を改正し一般會計の支拂ひも制限を越ゆる意思はない、唯今後監督を嚴にし、かやうなことのないやうにしたい

富田理財局長　大藏證券は今が今發行し得るものでないから目先支那事變があれば二、三千萬圓の餘裕ありとも大藏省證券を發行することはある

と補足し、若宮貞夫氏（政）より官吏の整理につき質問あり

武內委員長から　本日提出された昭和五年度歲入歲出總豫算追加第一號を併せて議題に供する旨を宣し藏相の說明ありて午後零時三十三分休憩

午後一時五十分 濱口首相參內

中島祕書官に扶けられ

【東京午後二時發至急報】濱口首相は九日午後一時四十四分シルクハットにフロックコートの禮裝を着し中島祕書官に助けられて自動車にをさまり中島祕書官・濱口主治醫附添ひで宮城に向ひ一時五十分北御車寄せより大廟に參入した

明日午後から 學校組合會

京城府では前記豫算並に五年度追加豫算諮問の爲十日午後二時から京城學校組合會を府會議室で開くことゝなつた、諮問事項左の通り

一、昭和五年度學校組合歲入出豫算追加の件

二、昭和六年度京城府第一部特別經濟歲入出豫算の件

明年度の 學校組合費

新規事業費は― 小學校の增改築

明年度の京城府第一部特別經濟歲入出豫算（現在の學校組合）は九日發表されたが歲入總額七十四萬六千六百四十三圓、同臨時部三十九萬三千百七十七圓合計金百十三萬九千八百二十圓歲出經常部八十五萬八千四百九十四圓同臨時部二十八萬一千四百十一圓で前年度に比し四萬六千九百七十九圓の增加を示してゐる、新規事業としては東大門、西大門小學校々舍增築、昨年燒失した南山小學校附屬校舍の改築費第一高女敷地擴張（五百坪）京城商業學校實習設置新築女子實業學校講堂新築等があげられてゐる

濱口、犬養 兩氏近く會見

議會向上協議

【東京電報】櫻內民政黨幹事長は八日午後二時濱口首相を訪ひ、議會對策につき報告したが議會向上に關する問題については首相登院後適當の時期において濱口、犬養兩總裁會見して解決する事になつた

濱口首相 國民に感謝

聲明書を發して

【東京電報】濱口首相は九日宮中及大宮御所に伺候後聲明書を發して國民の同情に對する謝意を表する筈

湯山の禁を解かれ 胡漢民氏歸南

餘りに衰弱甚しく

【南京八日發電】湯山に監禁中の胡漢民氏は日々衰弱甚だしいため蔡元培、于右任、張靜江氏等元老の勸告により蔣介石氏も遂に我を折り、胡氏を南京に移すことを承諾し、胡氏は八日午後五時藏天仇邵元冲氏等に伴はれ湯山を下つて南京の自邸に入つたが非常に憔悴せるものゝ如く何人にも面會謝絕で邸宅はピストル、拔身の巡警二十名によつて嚴戒されてゐる

華北日報社 襲はる

【北平八日發電】八日午後六十余名の國家主義者は中央黨部、機關紙華北日報を襲ひ、ピストル棍棒、目つぶし等を以て編輯室、印刷所等を破壞し編輯人、職工十數名に重輕傷を負はせた

（全北）本府郡屬　龜井　昌三

任朝鮮總督府道理事官（七等）全羅北道在勤を命ず

（京北）本府郡屬　李　璟　鎬

任朝鮮總督府道理事官（八等）京畿道在勤を命ず

（大田）朝鮮公立中學校教諭　伊勢　富一

任朝鮮公立中學校教諭（六等）補大田公立中學校教諭

（全北）朝鮮公立師範學校教諭　平野貞一郎

任朝鮮公立高等女學校長兼朝鮮公立高等女學校教諭（六等）補淸津公立高等女學校長補淸津公立高等女學校教諭

本府遞信副事務官　市村政次郎

同　上田　勇

同　林　泰五郎

同　長谷部豐三

本府道技師　靑田　春藏

朝鮮產業技師　靑田　春藏

依願免本官

願ニ依リ本職ヲ免ス

多數入營の 家庭を表彰

追加豫算計上

【東京電報】多數入營者を出した家庭表彰の件は左の通り繰追加豫算として三萬八千圓が計上される事となつた

三人以上四人　賞狀木盃一個

五人以上　賞狀木盃一組

六人以上　賞狀銀盃一個

七人以上　賞狀銀盃一組

本府辭令（三月十日附）

（內務）本府技手　小中　勇作

任朝鮮總督府技師（七等）內務局勤務を命ず

本府遞信書記　大井　聰

同　長澤繁三郎

任朝鮮總督府遞信副事務官（六等）（各通）

（慶南）朝鮮道立醫院醫員　大西　靜一

任朝鮮道立醫院醫官（七等）慶尙南道在勤を命ず

會

學校評議會　京城府では第二部特別經濟歲入出豫算諮問の爲九日午後二時から學校評議會を會議室に開催した

人

◇伊藤正義氏（醫學博士）嚴父死去の爲め歸省中のところ八日夜歸城

◇佐藤達三郎氏（專賣局技師）煙草鹽定事務監督のため九日木浦、專賣支局安東、河東、晋州方面へ出張

◇安田榮作氏（京都實業家）十日朝入京朝鮮旅館へ投宿の豫定

◇松本七郎氏（鮮滿信會總務所幹事）青山道場の案內にて九日本社來訪

◇松岡正男氏（本社長）九日朝出發滿洲へ

◇上杉直三郎氏（本社監務部長）同上

◇（金泳甫氏嚴父）每日申報社員金泳甫氏の嚴父は八日午後十時開城府の鄕里に於て逝去

東雲小唄 四面にあり

今夜 午後七時半

日露戰爭の回顧　仙波陸軍少將

婦人のための 映畫と講演音樂の會

映畫　1 朝鮮師團對抗演習實況 二卷　2 陸軍記念日祝典 二卷

音樂　・分列式行進曲、鉀やく國旗　・乃木將軍と辻占賣、君が代行進曲　・乃木將軍肉聲レコード 其他

（入場無料）

來靑閣

花のころ日本へ着く
チャップリン君愈よ出發

【ロンドン七日發電】去月二十一日故郷のロンドンを訪れた喜劇映畫王チャップリン君は連日歡迎會責めに逢つてゐるがいよ〳〵八日倫敦におさらばを告げヨーロッパ大陸へ旅立つことになつた、この旅はフランス、スペイン、ドイツそして多分イタリーを訪問しそれからモスコーを訪れシベリア鐵道で日本へ赴くことになつてゐるが未だはつきりしてゐない。同君は聯合記者に左の如く語る

今度こそは日本へ行きたいと思ひます櫻の花を訪れるのは丁度四月始めになるでせう多年憧れの日本ですから十日位ゆつくり過ごしたいと思つてゐます

因みに同君の日本における日程は陸島をふり出しに大阪、京都、奈良、名古屋に遊び、東京から日光に赴き横濱から汽船でロスアンゼルスへ歸る豫定である、なほ君はロスアンゼルスの日本人の送別會における劍舞ひや安來節には余程興に入つたらしく有頂天になり右送別會には相對性原理のアインスタイン博士や新聞王ハースト氏も賓客として列席した。(寫眞は日本へも近く輸入される彼の新映畫『街の灯』の相手役ヴァージニア・チェルといふ無名の新女優です)

穴があいた會議所に 又も不正事發覺?
會計係の金辰用(三一)が突如 本町署に擧げらる

去る十二萬圓の公金横領事件が曝露するにおよび商業會議所の徹底的整理運動が急務とされてゐるが李仁用の十年前に亘る犯罪が曝るみに出されて間もなく更に商業會議所會計係西大門町一丁目一七二番地金辰用(三一)は九日午前十一時本町署に檢擧された内容は府内某町通り十六番地某組に關する附加金一千百四十圓を私したものらしく李仁用事件とは何等の關係なくまた〳〵ここに商業會議所をめぐる第二の公金横領を曝け出すに至つたものである。かくて商業會議所は矢繼ぎ早やの公金横領事件に過去を清算しつゝ建直しを急いでゐる

春らしいナンセンス
娘四人を引つれたのんきな父さん
長春行きの夢がさめて 京城驛で身上相談

『俺アどこに行けばいゝだんべ』と汽車の中で溜息された一家が悲鳴をあげたといふ春日にふさはしい脊氣なナンセンス――

×

慶北義城郡新谷面間浦洞九一九金斗錫は七日夜京城行第一列車に金泉から妻君と十九、十六、十四、八になる四人の娘と六人づれで乘つたが、車中で隣近處の人々と話してゐるうち急に『オラそんな遠いところに行くのはいやだ』といひ出し、遂に八日午前八時五十分列車が京城驛に着くや驛掛りの本町署派出所に身の上相談を持ち込んだ

×

金の話によると最近ます〳〵窮乏な農村の疲弊にいくら稼いでも多くの家族を養へないのでコボしてゐたところ名も知らぬ男が訪ねて來て『長春に行けば不自由なほどもうかる』と勸められ家財の整理のよい話をし『私が案内してやる』と親切にいふので金も行く氣になり家財道具一切を賣り拂つて得た金を旅費にして、その男の案内で金泉から汽車に乘つた

×

ところが汽車間際になつて急にその男は『用のあるのを忘れてゐたから一汽車先に行つてくれ』といつたまゝ姿を消したが、車中行先の長春は滿洲といふ遠い所で一家揃つて行つてもその日から困るだらうと聞かされて全く心細くなり前記の通り『お助け下さい』と願ひ出たのであるが、年頃の娘を三人も持つてゐる關から滿洲と連絡をとつてゐる者の甘言にまどはされ誘拐されたものと推定し驛と交渉した結果故郷に逆戻りすることになつたが、六十圓ばかりの一家の汽車賃が五十圓隙戻され『こんな澤山お金まで返つた』と喜びながらゾロ〳〵娘をつれて折返しの列車で金泉へ向つた

裏切つた男を告訴
金の延棒沒收の飛沫

【新義州電話】既報安東縣鎭江山の自動車密輸事件の張本人平北龍川郡揚光面白渡一は金の延棒四十四本四貫二十三匁(時價二萬五千九十圓)を安東海關に沒收されたのは元雇車の運轉手たる新義州雲井町金天一が裏切つたがためでこのため大損害を蒙つたとて新義州署に金天一を對手どり詐欺の告訴を提起したので金は過日來取調べを受けてゐたが事件は七日送局となつた

セミヨノフ將軍
大本教に入る
流浪から信仰へ

【京都電話】赤露から追はれて永い歳月を流浪の生活に送つてゐた白露將軍セミヨノフは八日朝ヒヨツコリ京都綾部町にその姿を現はし直に龜山行列車に乘替へ龜岡町下京龜岡城址に在る大本教本部を訪れ教主出口王仁三郎に面會を求めたが出口王仁三郎は不在のため逢へなかつたがセミヨノフは今回無二の神諭の眞諦を信仰によつて默ゐんと堅き決心を以て大本教に入ることゝなつたものである(寫眞は七將軍)

きのふのラ式戰
龍中對京商、鐵道對京師倶

西部ラグビー蹴球協會朝鮮支部、春季對抗試合龍山中學校對京城商業戰、並に鐵道局對京師倶樂部戰は八日午後零時卅分、同二時より龍山鐵道グラウンドに擧行されたが、龍山中學對京城商業戰は十二對三龍山中學の勝、鐵道局對京城師範倶樂部對戰は八對六の接戰で鐵道局軍の勝となつた、戰鬪メンバー左の通り

龍中12京商3

龍山中學對商業戰はレフエリー名古屋氏、京城商業軍の先蹴

龍山中學校		京城商業學校
12		3
(前半)		
1	トライ	1
0	ゴール	0
1	ペナルティ	0
6		3
(後半)		
2	トライ	0
0	ゴール	0
0	ペナルティ	0
6		0

▲前半戰 京商のキックオッフ。龍中FWの猛襲はバックメンのコンビネーションよく五分密集に廿五碼右へ攻勢を持續し京商のオツサイドにてペナルティキックを得て見事一蹴ゴールを先蹴三點を獲得した、京商軍あせり氣味にて、返つて龍中軍集七密集ドリブルに働き漸次廿五碼左へ攻めタイトスクラムの球を龍中軍TBのパス鮮やかに十二分ポスト直下にトライを擧げたがゴールならず、一擧一進後廿四分京商ドリブルに廿五碼左へ進出して終る

▲後半戰=京商軍力鬪成らず龍中軍の攻防は京商軍を終始壓して十五分龍中ポスト直下及十七分左隅へ二トライを獲得六對零にタイムアップとなり結果十二對三龍中に凱歌擧る

▲龍山中學校 [illegible]

▲京城商業學校 [illegible]

鐵道8京師5

引續き同午後二時から龍山鐵道局對京城師範倶樂部戰はレフエリー郷氏京師倶樂部の先蹴結果八對五鐵道軍の勝となつた、兩軍メンバー戰鬪左の通り

鐵道局		京城師範倶樂部
8		6
(前半)		
1	トライ	1
0	ゴール	0
0	其他	0
3		3
(後半)		
0	トライ	1
1	ゴール	0
0	其他	0
5		3

▲前半戰=京師軍のキックオフは鐵道の右碼線内を衝いたがデフエンス固く忽ち逆襲で二分中央密集からTBパスで廿五碼右に迫つたが京師倶FWの好防は直ちにドリブルで返し十碼左へ突出四分鐵道のLBパスをもつて更に逆襲ポスト右五碼左に猛襲して密集スクラムの好援を逸した、九分廿五碼左スクラムの球をLBパス一擧ポスト左にトライゴールならず、京師倶廿五碼右へ進出したが鐵道盛り返しドリブルで十碼に攻め京師倶バックメンの攻撃で鐵道のFWを翻つて十九分見事なるトライは挨走TBを釣りつゝ横に切つてポスト直下でゴールにならず、三對三の接戰後、京師倶自陣廿五碼中央から一擧TBパスを鮮やかに五碼にそのまゝ押切らんとしたが成らず三對三で前半戰を終る

▲後半戰=兩軍好調に試合はキサイトされた、二分鐵道十碼左へ密集ドリブルで迫つたが直ちに京師倶長蹴に返し廿五碼右に混戰となりその儘京師倶廿五碼を猛襲スクラムルーズからTBパスを見舞つてポスト右へトライしたがゴールならず三點をリードする、七分鐵道五碼左へ進出しラインアウトの球を鐵道コンバートして一擧にポスト左へトライ、ゴールを擧げ五點を得八對六の逆轉鐵道リードす、兩軍白熱の戰鬪は一進一退となつたが京師倶の前後衛共三鐵道軍の十碼左右に優勢に出て鐵道の好防よく危機を脫して終に五對三鐵道軍後半戰リードの結果八對六の接戰に京師倶敗れる

▲鐵道局 [illegible]

▲京城師範倶樂部 [illegible]

概評 各試合を通じて相伯仲の好ゲームであつた、ラグビー日和であつてコンデーションも良好であつた龍中軍はフレッシユマン五選手を入れて新陣容なりコンビネーションも練磨されて敏活に活躍をしてゐた京商軍の陣容はノキテイン全部がレツシユマンで本シーズンは全くの新陣容であつたが各選手は精練されてゐた龍中軍は昨秋よりション一般の後陣を加へコンビネーションもよくTBの期待は發揮されてFWの强襲と相待つて遺憾なく頭蹴してゐた、京商軍は龍中軍の一日の長に敗れた鐵道局對京師倶戰は實に相伯仲の一戰でチャンスを兩軍の何れが獲得するかであつて、コンビネーションFW・TB、の相互の敏捷さあり、豫想の通り接戰を繰り返しタイトスクラムとなつて京師軍常に有利を示してゐたが好機をつかむことを得なかつた (N生)

十數回に亘る怪火は少年兄弟の放火
里民に申譯がないとて 祖父は裏山で縊死

京畿道高陽郡延禧面阿峴里一帶に亘り昨年十二月末から本年三月末迄十四回の怪火あり里民はトツケビ(化物)の仕業であると恐怖におびえて巫女にたのんでお祭りなどをしてゐるを探知した大峴駐在所員が極力犯人捜査中の處はからずも七日午後九時頃同里一六李某方の蔀にマッチをもつて放火せんとする同里七四金相俊次男金吉(一五)同三男金福(一二)を逮捕嚴重取調べの結果この怪火は兩人の仕業で逮捕されるまでの放火は前後十六回十三戶におよび何れも大事に至つてゐないが兒童は放火し人の騷ぐのが面白くてやつてゐたもので家庭は極貧で父金相俊は失敗を苦にしてゐるが祖父金某は申譯けないと里民に申譯けなしと八日午前四時頃裏山で縊死してゐたのを九日朝發見された

早起會

修養團京城聯合會では早起會を從來朝鮮神宮前廣場、訓練院修養館、新龍山鐵道公園の三ヶ所で每朝實行してゐたが來る十一日からは前記の外京城府廳前廣場でも每日午前七時から三十分間左記の次第で早起會を開催することゝなり、一般の參加を希望してゐる
國旗揭揚▲神宮遙拜▲皇居遙拜▲朗誦▲國民體操

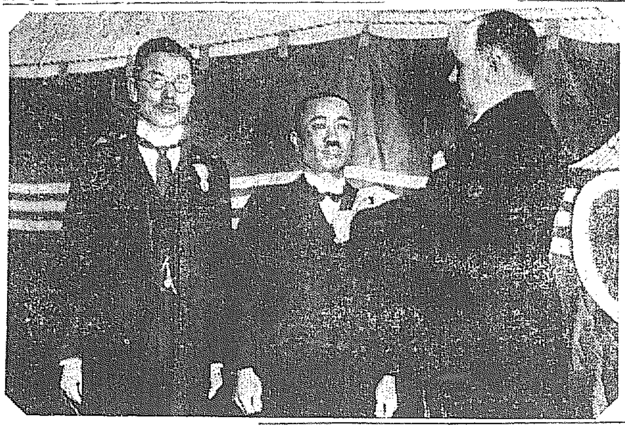

世界早廻り飛行
米飛行家ミヤース氏

【ロスアンゼルス七日發電】七日ツエ伯號の世界早廻り記錄をやぶるべく昨年八月二日ニューヨークを出發したが二十三日ハーバーグレース出發の際機體を大破して離陸むなしく終つた米國飛行家ジヨンヘンリー・ミヤース氏は再び今夏を期して世界早廻り飛行を決行することとなり七日左の如く發表した

余は一昨年ツエ伯號が作つた二十一日八時間二十六分の記錄を破るべく本年六月十日頃ヴァンスプリース氏と共にニューヨークを出發するつもりである、航路は昨年と同じく先づハーバーグレースに飛びそれより大西洋を横斷しアイルランドのダブリンに向ひ次いで歐洲シベリアを横斷し北太平洋を飛んでシヤトルに到りこれよりニューヨークに歸還する豫定である

フランスの教育
功勞勳章を授與

佛國教育功勞章パマアアカデミック勳章の授與式が佛國大使館において同校長神原(?)氏へ佛國領事マルセル、シヤロアン氏より授與された受章者神宮浩氏は大正十一年四月同校の創立當時より同校々長として同校今日の隆昌に力を注ぎ一方天主敎の清寂徒で同敎のために心血を注ぎ或は社會敎化に盡瘁して來たもので今回の受章は朝鮮最初のことであると

とてもよい柄 珍らしい柄
春の銘仙 セルと帶
ちぬや

煙幕が開かず 見物人が火傷
被害者數百名に上る
航空ページエントの變事

【東京九日發電】八日代々木練兵場で擧行された陸軍航空ページエントで實施した煙幕發散の際使用した發煙劑スルフオン酸が充分氣化せず噴霧狀の儘地上に降つた爲めこれを浴びた見物人は顏や手足に水腫れの火傷を負ひ帽子洋服着物ショール等には無數の穴が明けられ子供等は泣き出すといふ騷ぎを演じた、被害者は數百名に達する模樣で中にも澁谷町宮下一番地簡井コトエ(二〇)は左眼を負傷し陸軍々醫學校に入院した、陸軍側では大いに驚き杉山次官、永田軍事課長以下協議の上同夜放送局から被害者に對し陳謝の放送を爲し被害者の申出を促した、原因は全く不明で曾つて斯かる結果を見たことなく該發煙劑は民間の製造にかゝるものであるが將來のため研究を要するものであるが附近の物干にあつた布團などに穴を明けられたものも多數あり陸軍では陳謝に努めてゐる

化學工業博への出品物
纏めて發送

來る三月廿四日から五月十八日まで五十日間東京市で開催される第三回化學工業博覽會に京城府内から出品者二十八名出品物を取纏めたので府では九日出品物を取纏めからは左の通り出品者があつたので府では九日出品物を取纏め京城驛から發送した

高麗人蔘二▲牛肉三▲シンナムエキス一▲乾海苔一▲中豚脂二▲人蔘エキス一〇▲酒類三▲清酒二▲印刷インキ二▲ゴムロース一▲螺鈿漆器二▲油脂二▲計四十七點(出品者二十八名)

御宴會は 中山莊へ 明治町浪花館横 電本一四三四

鮮銀前で閱兵
あすの陸軍記念日に
五靑訓所員の勢揃ひ

京城、龍山、三越、鐵道、丁子屋の京城五青年訓練所では三月十日の陸軍記念日を卜し青年の元氣を發揚し、訓練の成果を公けにすべく陸軍喇叭隊を先頭に午前七時三十分朝鮮神宮に參拜しそれより府内を隊伍堂々行進し午前九時鮮銀前で閱兵式を行つて解散することになつた

小橋前文相 控訴公判
來る五月と決定

【東京電話】越鐵山手兩私鐵疑獄に連座し第一審の判決を受け控訴した小橋一太、佐竹三吾、久須美東馬氏等五名にかゝる瀆職事件控訴公判は來る五月十五、十八、二十二の四日間東京控訴院において事實調べを行ふことに九日決定を見た辯論は七月上旬となる模樣である

徵兵保險で騙る

府内昌信洞一五二の八號無職劉文青(二〇)は東洋徵兵保險會社參事の僞名刺を作成し府内有產階級を訪問し朝鮮においても昭和九年度より兵役法が施行され朝鮮人も兵役は服することゝなつたので男兒は徵兵保險に加入し置かれたしと勸誘し府内長沙洞一二九金眞變外十數名より保險掛金の名目で數百圓を詐取してゐることを東大門署員が探知し九日朝劉を自宅で逮捕し目下取調べ中である

ユーゴー南部の地震

【ベルグラード八日發電】昨日のユーゴスラビヤ南部の大地震は猶餘震を伴ひ既に各地の被害多く全潰家屋千餘戶死者四十三名を報ぜられてゐるなほ南接せる希臘マケドニア地方にも支障ある見込み、なほ通信機關目下殆んど杜絶し僅か一本の野戰用電話線を以て辛じて聯絡を保つてゐる

忠南大田名物 リンゴカステラ 中田堂

斷然!市價の五割安
高級手製革靴 金四圓三十錢
黑皮短靴 一足 金四圓七十錢
黑皮編上 一足
ウイロ色各四十錢高
靴文數十文ヨリ十一文迄
御請求次第【大脇商報送呈】
自轉車タイヤー
カイキンタイヤー 一組 金二圓三十錢
一號チユーブ 一個 金七十五錢
實用タイヤー 一組 金二圓十錢
二號チユーブ 一個 金六十錢
名古屋市 大脇ゴム商會

荊妻こう儀豫而病氣療養中の處二月九日午前九時十五分死去致候間此段生前辱知諸賢に謹告仕候也
追而葬儀は來る十一日午後二時自宅出棺東本願寺に於て執行可仕候
夫 丹羽茂三郎
丹羽半五郎
川瀨庄兵衛
友人一同
粂會、濱會等には氷青雪を御利用下さい

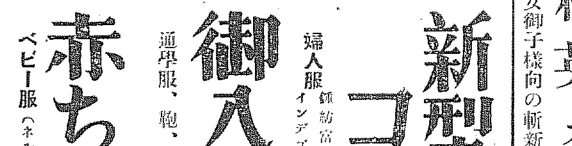

新型婦人服 コドモ服發表會
婦人服 鐘紡富士絹ブラウス インデヤ絹セルスカート 七圓八十錢
新型コドモ服 二圓二十錢より 二圓五十錢まで
御入學用品賣出し
通學服、鞄、靴、文房具其他御入學用品取揃へ賣出し
赤ちやん用品陳列
ベビー服(ネル製八十錢均一)其他新着品豐富陳列いたします
三階ホール
學生用 腕巻時計賣出し……(三階)……
明十日より、春の セル御召大賣出し
新柄英ネル賣出し……二階
男女御子樣向の斬新柄を格安に提供いたします
丁子屋

ノーシン! ノーシン!! 頭痛にノーシン!!!
家庭常備藥 化粧と外傷 キンレタム
柄と型の新しい店 紳士服店 エンドー 京城長谷川町 電話本局二六六番
送金小切手紛失廣告
一、番號 第拾七號
一、金額 金貳拾參圓四拾錢也
一、受取人 持參人拂
一、振出年月日 昭和五年十二月十二日
一、取組人 合資會社京城日報社
一、支拂銀行 殖產銀行光州支店
右小切手紛失ノ旨依頼人ヨリ屆出有之候間爾今無効トス
昭和六年三月九日
朝鮮商業銀行 鍾路支店

腕時計春季大特賣!!
斯界をリードする新値段發表
愈々本春の賣出しは來る十日より開始致します每年のすばらしい人氣は弊店が如何なる犧牲を拂ひつゝあるかを如實に物語つて居ります本年は昨年來の値下につれて突飛な安値を發表する事が出來ました何卒此機會を逸せず御求め下さい
瑞西製 十年保證付

クロームー側 正十八金側
十型アンクル十五石入 リボン又ハ皮付 金四圓五十錢均一
十一型同十五石入 同 金四圓八十錢均一
九型同十五石入 同 金五圓八十錢均一
八型同十五石入 同 金六圓三十錢均一
十型アンクル十五石入9k金具リボン付 金十一圓均一
九型同 同 金十二圓均一
八型同 同 金十二圓均一
別に 景品附精工舍製腕時計一割引提供
三月廿一日迄
京城府本町一丁目 株式會社 大澤商會京城支店 電話本局二六二番 振替京城三三一番

日經 月やく止り御心配の御婦人方よ 本劑は世界に名高いサンガー夫人の發明にて新主義の確實と最も安全な所に最も徴妙なるサンガー本舖ヨリ外 ……
有効御證明 ドクトル 宮戸先生 方法 日本醫學博士先生
特殊強力經流劑
サンガー
發賣本舖 京都市山の内 眞生園 京城府京町三 京城支店

テントは京城驛前 中西テントへ

京城タイピスト學院 生徒募集
◇邦文科 ◇英文科 ◇機械整備
◇入學案内 要郵券二錢 ◇寄宿舍 設備アリ
京城驛前 ソウルビル三階

簿記生徒募集
新學期開始 入學隨時、短期卒業 就職紹介、學則要二錢
京城太平通大漢門横入
認可 京城實踐簿記學院

未知の夫を胸に描いて

[サンフランシスコ發聯合] 遠く故郷を離れて南米の天地を開拓する邦人が配偶者を得られない爲めにやゝもすると焦燥苦しく捜れて成功の目的を遂せないといふのは甚だ遺憾なことであるといふので遙々同地から寫眞による結婚を希望して來たので有志二十人を送つたがその内の四人が未知の夫の姿を心に描きながら紀洋丸で當地に到着したこれ等の婦人達はボリビア、ペルー、メキシコ等に夫々別れて上陸して行つたが勇敢にして同邦愛に燃ゆる彼女達は必ず彼女達の夫とする人達をして成功せしむるであらうと

痘瘡豫防の心得 (中)

本府衛生課長 西龜三圭

第二 この病氣はどうして傳染するか

天然痘の病毒はこれに罹りました患者の全身にあるのであります。併し殊に危險なのは患者の皮膚に出來た膿とその乾いた、俗にいふ痂であります。その痂が粉になつて風によつて吹き飛ばされる病毒を見るのであります。故に患者に接觸すれば勿論傳染致します。その外患者の用ひた衣類、寢具、器物および患者のをつた家の壁、物品等にも病菌が附着してゐるのであります。これから周圍に傳染するのでありますから豫防上成るべくはやく患者を發見し、病毒の散發しない中にこれを隔離すること。又病毒の附着してゐる物品や、家屋を消毒する必要があるのであります。曾つて内地で或る村から出した手紙に病毒が附着してをつた爲に手紙の行つた十里先の所まで病毒が蔓延した例もあります。

第三 罹つたらどう云ふ病狀を起すか

天然痘の病毒が周圍の健康なる人の身體に入るのは主に呼吸器から鼻喉からですが、又時には皮膚から入るものもある。病毒が入り込めば約十日間の潜伏期を以て初めて症狀が現れて來ます。◇

症狀には非常に輕いのと、重いものとございます。種痘を受けてない者が罹つた場合においては非常に重い症狀を起します。運好く助かつたとしてもあの醜いあばたが跡を殘すのであります。種痘をして數年經つてから後に罹つたものはその症狀が非常に輕いもので、俗にいふ水疱瘡と素人が鑑別し難い程輕いものであります。所謂いふ輕いものを專門者の方で假痘と申します。しかし、假痘でも眞痘でも等しく天然痘で他の周圍の人々に傳染する危險のあることは同樣でありますから假痘であつてもやはり隔離して豫防消毒を嚴にしなければならないのであります。◇

痘瘡の症狀としては初めに高い熱が起り、それから惡寒を起します三日目後全身に赤い斑點を生じます。この斑點が次には水疱となり次いで膿になります。これが乾いて痂皮となりまして、その痂皮の脫せた後に例の痘痕、卽ちあばたが殘るのであります。全體の經過は約四週間位でございます。死亡率は流行によつて違ふが、凡そ二割から四割であります。假痘は極く輕い熱と赤い斑點が出來るだけ澤山ありまして、あとのあばたを殘すことも少い又死亡することはございません。

第四 豫防の方法はどうするか

種痘も大切なことは申すまでもなく種痘でございますからこの機會において種痘について簡單にお話いたします。

種痘に用ふる痘苗は牛の腹に出來た牛の痘瘡の膿でございます。自然に牛に人間の痘瘡に似た出來物が出來ることがございます。これが牛から牛に傳染致します。又時にはこれに接觸した人の手足等に傳染することもある。これを牛痘と申します。まだ種痘の方法が發見されない以前において昔から西洋の農民、牧畜者の間に一つの言傳へがあつたのであります。それはこの牛痘に罹つた者は痘瘡の流行する時にも感染することがないといふことです。約百年前ゼンナー先生がこの言傳へが本當であるかないかを試驗する爲に自分の子供を犧牲として牛痘を子供に植つけたのであります。然るに痘瘡の流行する時に他の人々は皆な之に罹りますが牛痘を植た者はその痛病から免れ得たのであります。さうして昔からの言傳へが本當であることを確め得た。これ、現在の種痘の起りであり、その後研究によつて人間の痘瘡と牛の痘瘡、卽ち牛痘とはその病毒は全く同一である。併しながらこの病毒が牛に傳はればその性質が全く一變しこれを人に植てもその局所に出來るだけで決して全身には廣がらない。しかも牛痘を植た者はこれによつて痘瘡を免れ得るといふことが明かになつたのであります。現在使つてゐる痘苗は牛の腹に出來る、卽ち牛の腹を消毒して、そこを剃りまして、そこに人間の痘瘡の膿を植るのであります。さうすると腹の中に一種の膿が出來、これをかき集めて色々の操作をこしらへてつくつたものが今用ふる痘苗であります。

映畫と演藝

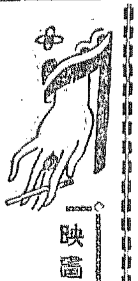

どこへ落つくか 映畫界の諸問題

春近く噂に賑ふ昨今

春のシーズンといへば映畫界は樣々な動向を各方面に迎して仲々賑やかになる。氣の早い映畫界はわけても結構れを飛び越したつもりの噂ばかりが撲騰を煽る。ユナイト映畫の本邦配給問題も、一部策士の蠢動から松竹が動くかといふところまで進んだがそれなりけりにどうなるものやら豫測できず現品を持つて來た前代表の條件に折合ふ折合はぬで聊か配給權明の格好がつかず、配給プロの設立問題は、まだ製作配給のプランも具體化せぬさきから日活や下加茂のスター引つこぬきなどゝいふ飛んだ余興ニュースまで飛び出すのも稀めいて見れる。日活や松竹の對映畫問題における態度は頗るデリケートなものがあり、どこを風が吹くかといつた顔つきでこれを無視してゐるやうに見ゐても、映畫の業界における動向はいづれの社から見ても重要は免れぬところがあるは勿論だけに日和見主義といふには餘りに現實的事實性が多い。轉つて外國映畫などを見るとドイツの『ニュウ』などをはじめ『怪盜マノレスク』映畫『[illegible]の目論見―『街のガス』『ビッグ・ハウス』等の監獄戰線暴狀ありといふ作品が多くこれを繞つて大勝館を加へた外國サーキットの鼎立は封切映畫の操搾に興味多き展開を示して來るものと見られ、今から早くもシーズン氣分濃厚である。

清水次良長 右太プに新作

淺草興行街から

在東京 一記者

◇僕が朝鮮に京城に居た頃、その頃の映畫的な問題は時に映畫よりも常設館が主なる場合があつた程常設館をもつと立派(建築的に)にせよといふ事はファンの間にも相當議論されたし僕自身もその提唱者の一人であつた

◇今月僕が東京を見、淺草に覗み各常設館をのぞくと一流館以外の小屋は殆んど京城の小屋と大して變りない、否むしろそれ以下のが可成多いのに氣がついた、新宿の武藏野館、松竹座、神田の日活館、丸ノ内の邦樂座、淺草の松竹座、電氣館、富士館、帝國館、大勝館等を除いては小屋としては何等の學ぶべきものがない

◇しかしてこれらの小屋は何れも各社の封切館である、帝都といふ面目上、封切館といふ體面上これ位の設備は當然である、といつて貧弱なる常設館をそのまゝにせよといふのではない、たゞ常設館の改良問題はたんに一地方のみの限られたる問題でない、全國的な問題だ、從つてこれが結論をいそぐなら全國的な問題とせねばならぬ

◇たゞ一つ。東京府内、各常設館の常設館は大なり、小なり何れも館の一隅に喫煙室を設けてゐる、この室以外には喫煙してはならぬとになつてゐる、これはいゝ、學ぶべき點である(三月六日記)

家庭の照明法

どんなのが一番いゝか

室内照明には多く電燈が使用せられてゐますが、その照明法にも色々あつて直接照明法、間接照明法、半間接照明法が卽ちこれであります

一、直接照明法―これは室内を直射光線を直接的に反射せしむることで卽ち一般家庭で行つてゐるやうに電燈をブラ下げてゐる樣な方法です、これによれば光線の利用率は最も大きいが、配光が一樣でなく且つ光輝を生じ眼に強い陰影を作り光力によつて眼を疲勞せしむることが多いのであります

二、間接照明法―これは電燈から發する直射光線が室内を照らすのを防がんがために窮す照明法で、之れならば配光は一樣で且は輝光を生じない、又光は柔かで濃い陰影を作らず眼に快感を與ふるけれども光力による光源の有効率が著しく減少せしめられる欠點があります

三、半間接照明法―これは乳球を透明子で覆ふといふやうな使用法で直射光線を室内に當てるのではあるが、その間に光線を柔らかくせしめるものを通して照明の用をなさしめることで、これが前二者の長所と缺點とを半分づゝ合せ持つてゐるのであつて、電光の經濟設備の經濟又は衛生から見て簡單に行ひ得る最もよい照明法であります

昨今留意すべき 學生近視の豫防

「卒業進級入學試驗時」は特に注意を要する

學生に取つて頭痛鉢卷の卒業進級、入學試驗は間近になり、その準備に今やラストヘビーをかけてゐる時であります。この過度の讀書から往々おこるのが近眼であります。勿論それら準備期においては勉強は自然過度になるのは止むを得ないが、近視眼になるやうなやり方は極力避けねばなりません。それを避けたからとて勉強が出來なくなつたといふやうな事は勉強の仕方によつておこり得ないのであります。若き青年學徒の間は「何に一眼なんかどうなつても勉強し、目をいため」といふ意氣込みで勉強し目の衛生等には無頓着であり勝ちです。その意氣は壯ぶべきも、目の衛生には常に心がけてゐなければ後で悔ゆるとも取り返し得ないことが多いのであります。故に左に近視眼を避け得る讀書の仕方を述べて見ませう

一、日のあたる處や薄暗い處で本を讀まぬがよい

二、あまり長く讀書するには姿勢を正しく前かがみにならぬこと

三、字を讀むには眼から一尺以上離すがよい

四、細かな字や不鮮明な印刷物を讀まぬがよい

五、電車汽車のやうな動搖する處で字を讀まぬがよい

若し近眼になつたならば度の合つた眼鏡を正しくかける事、しかし緣無は運動の際には危險です、緣がセルロイドでは絶縁して亂視眼用としては不適當であります

便秘とにきび

春さきには注意 神經の人の心得

◇……春さきになると、面皰卽ちにきびが出來やすくなります、しかもそれが膿化して腫れることがあつて弱らされます。これは春の陽氣によつて、新陳代謝が激しくなる時として避け難い現象とはいはねばなりません

◇……にきびの原因は毛囊の刺戟によるとされてをります。體質や榮養狀態によつてひどいのと輕いのとがありますが、一般に肥胖、貧血婦人病、月經、暴飲、暴食、或は胃腸が原因で發生します殊に常習便祕の爲に腸に生ずる化學的物質が皮膚の脂腺から排泄されるために毛囊に刺戟を受けて出來やすいのであります。

◇……それで胃腸の弱い人は春さきは特に注意せねばいけません。便秘しやすい人は緩下劑を服用して、先づその原因を除くべきです食物は刺戟の強い物を避け脂肪分の多いものや不消化物を食べないことです。

◇……治療には外的には硫黃華、亞鉛華、石炭酸、昇汞水、ベタナフトール、加里石鹸等の塗布が行はれ、内的には、ワクチン注射や水銀その他によるものも行はれてをります、何れにしても、指先でひどくいぢるのはよろしくありません。

早春の空から

遊覽飛行の卅分間

寺田壽夫

雪解けに濡れた枯草が、朝の陽光にキラ〳〵と光つてゐた。風は冷つこい、濕つぽい地表には、早や春の大氣が、うづき立つてゐるやうな朗かな早春の朝だ。南の冠嶽山は銀雪のひだを綠色の空にクッキリと浮かせてゐるが北の北漢山一帶は薄紫の霞を引いてゐた。

社のM君とふたり。京城飛行場に着いたのは、十時半。飛行場には、早や一團の旅客機が、卵の大氣の中に、プロペラーを唸らせて遊覽飛行を待つてゐた。

先週の日曜からはじまつた今シーズンの日曜遊覽飛行では、きふ(八日)の日曜が、誂へ向きの飛行日和。日曜の故か、飛行場は、のんびりとした春の空氣が漂ふ。「けふは、日和がいゝものですから五十人ばかりの申込があります。[illegible]の女中さん達十名の團體申込みも珍らしいお客さんです」と[illegible]所長が、[illegible]機の試驗を指圖しながら、明るく微笑する。

新鋭機の試驗が濟むと、十一時五分前。後からのお客さんと合せて六人。われらの搭乘機は、クリーム色の草原を東に向けて直線に滑走。両方には、うつすらと淡綠色のポプラ樹がけぶつてゐる。やがて機首を轉じて西へ滑走。[illegible]の屋上を掠めて離陸。[illegible]が、モザイクのやうに眼下に[illegible]する。

漢江は、いよ〳〵解氷して、水際に白い線を取り、草色の帶が郊外の砂原に一線を引いてゐる。ついこのころまで、深碧であつた水面が、若草のやうな淺綠色に變つたのも、早や春の彩りだ。

二萬尺の鐵翼に、今白い煙を吐いて遲々として走る列車が見える。龍山を過ぎて、南山の中央部を横切る頃は、約千メートルの高度だ。黑い瓦を並べたやうな京城の市街の眺望を右手に、總督府、府廳等の大建築が、白いインキ壺のやうに置かれてゐる。

しかし驚くべきは機下の京城附近の山。南嶽山、北漢山など呼びなれた山はまだしも、たゞ見る無數の山波、山波の重りだ。觀望千數里におよぼうか。澄んだ視眼の大空を、めぐりめぐつて遠きは紫紺、近きは銀裡の山が、春の衣を纏ふて、足下に打寄せてくるではないか「なんと素晴!」

われら機影として機上の自然に陶醉する。北漢山の上空では、約二千メートルまで上昇、グン〳〵と機體が浮いて行く。北漢山の南側は、もう殘雪まばら、低地は明黄色の菜花のやうに陽光を受けて輝いてゐる「もうそろ〳〵アルコー會の時期だ」と思ふ。

山上の絶讚約十五分、京城上空に取つて返す。黑い行儀よい屋根の所々に白く硝子のカケラのやうに光るのは、水溜りの氷の殘だ。遙仁川方面一帶の海が、高價な翡翠のやうに草色に輝いて見える。三方の山の波と、一方の海の眼開!この日曜の卅分の遊覽飛行は早春の自然美に陶醉するに最もいゝチヤンスであつた。

お菓子 輕燒餅

上等のもち米を水で洗はずそのまゝひき臼にかけて粉にしますそれを水で少しかたい位にねり適宜の大きさに切つてせいろうで蒸します、蒸したら臼でつきますが、その際決して手水を使はず、その代りに砂糖を少しづゝ加へます、砂糖の分量はもち米一升に對して七十匁乃至八十匁で、それに擂少々を加へます充分につき上つたらやゝ厚目にかき餅のやうに切つて天日で乾かします、乾かす物はアンペラに限るので、他の物ですと、くた〳〵ついて取れなくなります。そしてから乾上つたら燒いてたべるのですが、燒くとふつくりとふくれます、なるべくテンピかカンテラ鍋で狐色になるまで燒いた方がよいのです、見たところは大きいがふくれてゐるので實際の分量は少いのですからお子さん達の間食には最も適當です

東洋式瓦斯コンロ

府内本町三丁目三加藤商會では東洋機械製作所の製品東洋式酒精瓦斯コンロ兼用ストーブの一手販賣を行つてゐるが昨今盛んで何處の家庭でも非常に歡迎されてゐるので最近類似品を以つて酒精瓦斯コンロ兼用ストーブと稱して賣り歩く者がある由で同商會でも非常に迷惑してゐる買上げの節は東洋機械製作所のマークに御注意を願ひたいと同會では語つてゐる

JODK

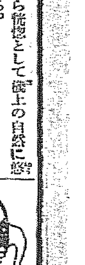

十日(火曜日) 陸軍記念日

午前一〇時三〇分 氣象概況、各地天氣豫報
同一〇時四五分 料理獻立(三色玉子) 日用品値段
正午 時報、ニュース
午後〇時二〇分 落語 宮下 旭宣
同一時〇分 宗教講座 [illegible]
同一時一五分 家庭講座 婦人子供服裝飾の基礎と製作に就て(二) 上原 芳子
同三時四五分 ニュース、官廳公示事項
同五時四〇分 ラヂオ體操、聽案紹介事項、今晩のプログラム發表
同六時〇分 ラヂオスケッチ(東京) 凱旋行進曲 淺野大尉作(テキスト六ページ) 東京放送童話劇協會
同六時三〇分 英語講座(東京) 中等科 第四講の一 井上 義行
同七時〇分 ニュース、官廳公示事項、翌日のプログラム發表
同七時二五分 記念講演(東京) 奉天戰に就て 陸軍中將 二宮 治重
同七時五五分 日露戰爭の懷顧 軍事參議官 陸軍大將 井上幾太郎
同八時二五分 科學と兵器 陸軍技術本部長 陸軍大將 吉田 豐彦
同九時〇分 ラヂオドラマ(東京) 奉天入城 平山蘆江作 きぬ子の兄源太郎 大矢市次郎 山田 老人 大東 鬼城 職人 勘六 山田巳之助 山田の妻 村田 式部 鍋島源兵衛 松本要次郎 その他 作奏指揮 上宮 勝
同九時三〇分 氣象概況、各地天氣豫報、時報
同九時四五分 伽倻琴彈唱 一、短歌 二、沈清歌 吳 太 石

9日 公設市場 小賣値段

精白米一等キロ一三〇▲一等白米同一二〇▲池の尾六〇〇瓦一四〇〇▲正宗撰同九六〇▲京撰同八〇〇▲普通同七〇〇▲山椒四〇〇▲小あゆ佃煮二〇〇瓦四八〇▲はぜ佃煮同四〇〇▲わかさぎ佃煮同三〇〇▲切いか佃煮同三七〇

將棋新手合 (二)

於東京市日本橋區蠣殻町二ノ壹 [illegible]將棋協會

(圖は九六歩迄の局面) 左香落 △六段 坂田助一郎(東京) ▲四段 志澤 春吉(東京)

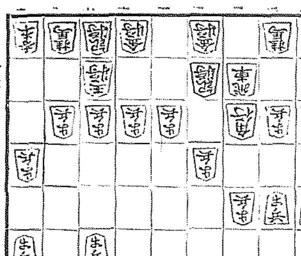

△志澤氏 ナシ

△四三銀 ▲四六歩 △三四銀 ▲五八金右 △六二銀 ▲四五歩 △同 銀 ▲二四歩 △同 歩 ▲同 香 △三四銀 ▲一八飛 △一五歩 ▲二六飛 △一六歩 ▲二六飛(以下次號)

湊島木七段講評 (上手)四三銀と、此處で上るのは敵の應酬如何によつては有利なる陣形を構成する意味で、變化の廣い手である(下手)四六歩と突くのは、敵の策略を挫める意味で定法となつてゐる良手である。(上手)六二銀上りは、最初からの方針で、敵の應戰に備へつゝ『平面陣形』より『立體陣形』に變化する方針である。(下手)四五歩と突いて、四筋と一筋から攻勢に出るのは敵が準備してゐる處だけに無理である、此處は五六歩と突いて持久戰に對抗する處である。(上手)三四銀引き作、敵を絶對に指し切りにする意味である。(下手)一八飛は餘裕である、此處は三三歩と打つて敵の應手を覗ふ處である。

日之出印 パインアップル

日之出印罐詰いろ〳〵三十種中の一つ。纖維が柔かで香味極くよい優良種の鳳梨を上品に輪切にしてあるから罐からすぐにも召上れます。食後醉後に又病人お子達にも好適です

株式會社 販賣元 [illegible] 大阪市東區[illegible] ヒ18

淺田飴

たんせき一切 感冒 よわき人 聲を使ふ人 咽喉の惡き人等 効果百パーセント (全國各藥店にあり)

本舖 東京・大阪 堀内伊太郎

香料 製菓飲料水用 化粧品製造用 着色料 香水原液 染料

獨國ローチエ香料會社代理店 獨乙カセラ染料會社特約店 京城府花園町九七 東華洋行

クラブ堂級化粧品

クラブ堂級化粧品(クラブ化粧品堂ビル專賣品)は代表的國產優良化粧品の眞價を推奬宣傳し以て輸入防止輸出促進の目的を達成し一面聯盟組織の下に特定販賣制度に依り公正値段を以て發賣致居候

代表的國產優良品

主要品種別	主要品種別
クラブ固煉白粉	クラブ美身クリーム
クラブ煉白粉	クラブつぼみ
クラブ水白粉	クラブ美の素
クラブ粉白粉	クラブ化粧水
クラブ紙白粉	クラブ乳液
クラブ白粉錠	クラブゼリー
クラブタルカン	クラブ口紅クリーム
クラブ粉歯磨	クラブ眉墨
クラブ水歯磨	クラブ香油
クラブ歯刷子	クラブ美髮用ポマード
クラブビシン石鹸	クラブブリリアンチン
堂級カテイ石鹸	クラブキニーネ香水
クラブ洗粉	クラブオードコロン
クラブビシン	クラブルブラン香水
カテイフード	クラブキャラ香水

輸入防止輸出促進

日本國中ミスまでもてのこれるる ミノル石鹸

美人の化粧品

ヘルメス ウヰスキー

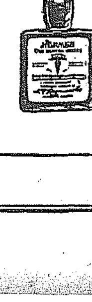

ツンと來ず ヤシワリ と往く

H362

ヒナ 初生雛

立派 孵卵器使用 强健無比 (定價郵送)

東洋畜產興業株式會社 京城黄金町二丁目

淋病 ゴンチール

斷然たる決心を以て即時お求めあれ

男女、淋病性、膀胱炎、尿道炎等に對し迅速なく治療の目的を達し且何等副作用なき最も卓越せる新藥なり

一回三粒効果正に百パーセント 各藥店にあり

一圓五十錢 二圓卅錢

大阪東區伏見町二 振替大阪六九〇〇番 西村久合名會社

印度の關稅引上（下）
概して影響少し
生地綿布無影響

日本關係品

日本關係品中、レーヨン製品、メリヤス、硝子製品、陶磁器、木材等は從來の從價一割五分の一般稅率の外に各五%の附加稅、絹交織は從來の二〇%の外に七分半の附加稅が課せられるべく、絹物は從來三〇%の附加稅が課せられてゐるが、これには一〇%の附加稅が課せられる譯である。

△對印輸出額と稅率

	昭和五年	現行	新稅
綿糸	[illegible]	五	五
綿布	[illegible]	二〇	二五
絹織物	[illegible]	五〇	五〇
人絹製品	[illegible]	三五	四〇
メリヤス	[illegible]	二五	三〇
絹糸	[illegible]	二五	三〇
硝子製品	[illegible]	一五	二〇
木材	[illegible]	一五	二〇
陶磁器	[illegible]	一五	二〇

△人絹製品は絹織物中に含まる

綿布は一律に從價五分の引上を見た。現在の關稅は――

イ、晒若しくは反染に非ざる平織生地綿布は從價二割（イギリス品のみは一割五分）か、一封度に付三アンナ半か、何れにても高き方

ロ、右以外の綿布は從價二割（イギリス品のみは一割五分）

所が最近綿價が下落してゐるので（イ）の生地綿布は三アンナ半の方の從量稅が課せられてゐる。三アンナ半は目下從價約三割に相當する。從つて今回の引上（從價二割より二割五分へ）は生地綿布には事實上影響がない。一方懸念されたインド棉花およびその綿製品への輸入稅は免れた。又現在從價五分を課せられてゐる綿糸は增稅を免れた。

改正の要ある私鐵補助法
新線延長の困難と各社の減收續きて

朝鮮私設鐵道補助法は補助期間十五年（內地は十年）、補給率八分（內地は五分）、補助總額は五百萬圓であるが、補助期間の延長（十五年を廿年に）および補助金額增額要求の聲が私鐵側に高まらうとしてゐる。即ち內地の私鐵は多くその地方の土地關係者によつて企業經營せられるので、その經營より生ずる直接利益ばかりでなく、有形無形の間接的利益を受けるが、然るに朝鮮ではその民力がまだ豐かでないので、土地關係者において企業能力少く、その投資者は主として內地人であるので殆ど此の間接利益を受けることがない、なほ投資者はおほく內地在住者であるため遠隔した朝鮮の事情につき明瞭なる知識を有せず、從つて投資に不安を感ずることがおいので相當有利な補助をなす必要がある。また內地私設鐵道の延長は概して短距離で會社設立より營業を開始するまでにおほくの時日を要せず、故に開業前に補助を受けなくとも苦痛が大きくない。しかるに朝鮮では私鐵の線路が概して長距離なので、全通に至るまで長期にわたり資金を固定せしめる不利がある。殊に財界の不況に依る旅客および貨物收入の減少に各鐵道とも打撃を少からず受けて經營は漸次困難となり、また朝鐵黃海線が昭和八年で補助期間滿了となるのを初めとし、相次いで期間滿了となる線が多い。しかも現在の補助金額五百萬圓では私鐵申請を收されるものがあるにしても、特に交通機關の整備を要する朝鮮において新線の延長を少からず妨げられるといふのである

保護助長には一部買收が得策
大村鐵道局長語る

右につき大村鐵道局長は語る

私鐵側の要求は無理からぬことと思ふ、補助年限の延長はとにかく補助金額の增加は緊急を要する問題で、總督府でも考究中で具體的の研究にはまだ入つてゐないが、次の議會までには成案をつくつて置かねばなるまい。補助金額は昨年四百五十萬圓から五百萬圓に增加されたばかりであるが、國鐵が公債非募にたゝられて新線延長に惱んでゐても私鐵補助額五十萬圓の增加は七、八百萬圓の建設を見ることが出來るわけである。然し私鐵が財界不況でいづれも減收を來たし、また現在の補助額で新線延長を望めぬからとて、增額の必要があつても問題はその資金である。現在の總督府財政狀態では、各種救濟事業で支出の多い折りで增額は相當に困難である。そこで自分は私鐵の一部を國有に移したならばどうかと思ふ、これによつて私鐵金が年八分を要するのに、國鐵であれば五、六分であつても公債利子の支拂でも出來て雙方が助かる。私鐵借入金利子は平均七分五厘であるが、公債であれば六分見當で、その額も相當の金額にならう。斯くすれば補助額を增加せずとも私鐵延長は不可能でないが、また補助額も金利安の現在では年八朱が果して必要か、七分に引下げても差支へあるまいといふことも考へられる

各鹽田の採鹽準備

政府鹽田における鹽田面積は廣梁灣七百七十町步、德洞二百二十町步、貴湖百四十九町步、朱安二百十二町步、南洞二百町步、君子五百七十五町步、南市二百十七町步合計二千四百四十六町步であるがこれ等鹽田より採鹽する天日鹽は夏季の天候に左右され收量の增減を來すこと勿論であるが當局は六年度においても鹽の自給自足の大方針により從來より一層の增收を企劃しすでに各鹽田共蒸發池の溜水、苦汁、地面のローラ押、貯水地の海水入換、結晶池盤均押等施行しつゝあるので遲くも三月末日までには完了すべく四月早々には結鹽を開始するのであらう

簡保資金の運用
積立金が一千萬圓に達して時期は五ケ年後か

朝鮮簡易生命保險の二月末契約件數は約二十八萬口、金額五千五百萬圓であるが、加入申し込み狀況は改正前一時減退したるも、其後は漸增し昨今一日平均五百口の申し込みがある。そして保險料の積立額は本年度末で約二百萬圓に達する見込みである。併し運用するには未だ金額が少な過ぎるので少くとも一千萬圓位にでもなれば運用出來るであらうと當局は語つてゐるが、一千萬圓に達する時期は今後五ケ年を要する模樣なので保險金が內地同樣低資として運用されることになるのは昭和十一年からとなる譯である。運用については關係法規の制定等手續き上の問題も殘されてゐるので、目下主務局ではこの點につき調査中である

煙草の賣上調
二百五十五萬圓
前月に比し十萬圓增

二月中の煙草賣上狀況を專賣局について調査するに全鮮二十九ヶ所の煙草元賣捌店を管轄する各出張所支局別に區分すれば京城出張所九十四萬圓、全州支局六十萬四千餘圓、大邱支局四十八萬餘圓で昭和五年四月より本年二月に至る十一ヶ月の賣上累計額は二千九百九十五萬八千圓に達してゐる。而して煙草元賣捌の第一級に立つ元賣捌者支店別に本月分を見るに京城本町四十九萬七千五百圓を第一位とし、釜山支店の十九萬五千三百圓、大邱總支店の十七萬七千圓、全州總支店の十六萬八千五百圓これに次ぎ、平壤總支店も木浦支店は何れも十三萬七千餘圓で相伸し、この他沙里院支店の十三萬一千七百圓、淸津支店の九萬一千圓を主なるものとし、合計二百五十五萬九千四百圓となり、前月分の賣上高に比し十九萬一千餘圓（步八分一厘）の增加を示してゐる

金浦水利解散か

金浦水利組合では十日新年度收支豫算案承認のため、定時總會を開くことゝなつたが、同組合においては過般來組合解散の運動が擡頭しつゝある模樣から、總會において解散案が提出されるものと見られてゐる。元來同組合は昭和五年四月に反當り收穫三石五斗、創設費一石六圓五十錢として工費百九十萬圓の計畫で認可され、朝鮮土地改良會社が代行して工事に着手したものであるがその後米價の暴落に依り一時工事を中止してゐたものであるが、四圍の事情の好轉も望めず、爲めに今回の如く解散問題が擡頭せる次第である。同組合は既に諸經費約十萬圓を費消し、これの處分が問題であるが地主は有利貸金額は負擔しても解散せんとの意嚮を有してゐるらしい。然し一部小地主は政府補助金を五割（現在二割五分）にし金利を年六朱（現在は八朱）にすれば、既定計畫によつて事業を進めても良いとの意嚮を有する者もある模樣である

織物業者座談會
十四日商工奬勵館で

織物業者の共同利益の增進を圖るため、絹布商小川啓一郎、絹布組合長富井長三郎、宮田中央試驗所技師、牧山本府殖產局技師、鎌田商工林業治の諸氏世話役となり十四日午後一時より商工奬勵館で京城府內の織物關係者の懇親座談會を開催するとになつたが、當日は土師本府商工課長、土屋本府行刑課長、三上中央試驗所長等も出席のはず

穀聯幹事會　穀物聯合會幹事會は來る十五日午前十時開催の鮮米協會役員會に引續き午後一時から京城クラブに開き鮮米運賃改定につき協議する筈

硫安界は樂觀を許さぬ
石灰窒素に買氣走るか
豆粕の低落も脅威

硫安界は協定がまだ成立しないので、その成行きは注目の焦點となつてゐるが、本年度の需要高は米價安等の惡材料がある反面、自然增加その他化學肥料の使用增等の有力な對抗材料もあるので、結局前年と同樣すなはち約七、八萬トンの需要を見るものと豫想されてゐる。相場も最近上進傾向を辿り硫安界は大して悲觀を要せない形勢にある。然るに最近石灰窒素に對する需要の喚起は硫安の樂觀を許さない傾勢にある、すなはち石灰窒素は昨今一成分十錢五厘から十錢見當に買付られしかも思惑的に大量を買込んでゐた各地特約店は第二次補充とばかりに投げ賣りに出でんとする形勢にある、一方硫安協定が堅實なものになればなる程、買氣は硫安からはなれて石灰窒素に走る有樣となつて來た、かくて硫安は價格維持策がかへつて自滅へと導いた形となつたが、更に最近豆粕が八十錢から九十錢がらみに低迷してゐることも硫安に取つては一つの脅威と見られてゐる

製糸組合總會　忠北製糸業組合においては去る五日淸州館に組合員會同して總會を開催した、なほ同日は道における蠶業技術員會議開催中であつたので道郡蠶業關係者を前夜北一樓に招待して盛宴を張つた（淸州）

國際商品の大勢（上）
見直して來た

二月になつてから國際商品は大分見直して來た、就中棉花、羊毛の回復が目立つてゐる、小麥、銅も稍々見直し、生糸、砂糖は反落後落付、只ゴムのみはヂリ安を續けてゐる

國際商品相場指數（新聞聯合社調査）

	二月〇	一ヶ月前	一ヶ年前
銅	七六	七二	一三〇
棉花	六四	六〇	八七
小麥	五五	五五	七七
生糸	四九	五〇	七四
砂糖	二八	三一	四七
ゴム	一五	一六	三一

（一九二六年の相場を一〇〇とす）

棉花は續騰　棉花は二月中に一セント近く騰貴した、十二月の安値に比較すると約二セントの恢復に當る、原因は――

一、新棉反別の一割二分乃至一割五分減、肥料使用高三割乃至四割減が豫想されてゐる事

一、インド棉の輸出統計が減少しあり、且つエヂプト棉が[illegible]して來たこと

一、インドの情勢好轉、ランカシアの爭議解決、日本の買付。

一、アメリカ紡績業界の見直し。

羊毛は奔騰　濠洲の羊毛相場（脂付、モスリン原糸用）は一月上旬には一封度に付二十一ペンス半まで下がつた。それが最近二十四ペンス半まで反撥してゐる。原因は――

一、英、佛、日、獨、米等の各國の製品界が稍々好轉し、原料の買付が增加したこと

一、羊毛相場が既に底をついたと見られてゐること

一、濠洲貨幣の低落もこの邊が底と見られること

なほ各國の原料手當薄の點より見て相場はまだ上がるかも知れぬといふ者もある。しかし相場が餘り上がれば反動減少を惹起する懸念があり、高値には警戒されてゐる

生糸反落後瞎り　生糸は一月の奔騰の後を受けて反落したが、これは上げ過ぎの反動であると云つても昨年同期に比して四割減に過ぎず、ゴム及棉花市價の各二割減に比すれば問題にならぬが期待が餘り多過ぎたのである。二月後半に至つて市況が見直して來たのは株式、一般商品の見直しに連れたのと日本の三月の製糸休止に期待せる爲めである。目先の市況は近く發表される二月中のアメリカ生糸消費高如何に懸る所が多い。所で右の消費は目下の四萬八千俵と豫想され、昨年同月の四萬九千九百俵よりは少ないが、豫想が控へ目であるだけ妙味が多い。

小麥續騰後浮動　小麥相場は初め、產地の寒害說でロシアの穀物輸出說で高かつたが月末には政府手持小麥の一部拂下說明で反落した。今後の市況は主としてアメリカ冬小麥の作柄及び南半球諸國の態度によつて左右されるであらう。然しロシアの態度も注意を要する。最近のアメリカ農務省の發表によると昨年のロシアの產額は十一億五千六百萬ブッセル（カナダの產額の二倍半）と初期の豫想より二億ブッセル方增加してゐる

落穗

朝鮮からヒントを得た南山ケーブルーカー設立計畫も立消となるらしい▲大阪から注ぎ込むことになつてゐた資本が不況とあつて全然見込がなくなつて來たからだ▲まご〳〵してゐる內に若手申請期間も切れて化粧ひ相だ▲南山ケーブルカーも、これではホントにナンザン（難產）ケーブルだ▲鮮內電報料金の値下げ數年來の懸案で要望だが▲運動してゐる商業會議所の數が足りないので大衆の要望は一向徹底しない▲といふ譯で穀物商聯合會が奮起して値下促進の機を醸すことになつた▲春になつてボツ〳〵芽を萌く時期となると、色々の古い問題が又芽を萌いて來るらしい

海外經濟電報

倫敦銀塊	一三片一六分一	
米棉	十五錢安	
印棉	三十錢安	
スチール株	一四六弗八分一	
アナゴンダ株	四〇弗四分一	
日米爲替	四九弗一六分七	
英米爲替	四弗八五仙四分三	
紐育銀塊	二八仙二分一	

東京コール（九日）

翌日物	六厘より	一錢一厘
無條件	六厘五毛より	一錢一厘
普通	六厘五毛より	一錢一厘

日銀帳尻（九日）

發行高	[illegible]	增 [illegible]
正貨準備	[illegible]	減 [illegible]
保證準備	[illegible]	減 [illegible]
限外發行	[illegible]	
貸出高	[illegible]	減 [illegible]

鮮銀帳尻（七日）

發行高	[illegible]	[illegible]
正貨準備	[illegible]	[illegible]
保證準備	[illegible]	[illegible]

▲對外爲替（九日）

倫敦	二志〇片八分三
紐育	四十九弗八分三
上海	百六十兩

京城手形交換高（七日）

枚數	二、八五六枚
金額	一、七六九、八六圓一〇錢

取引停止　▲ゴム商　竹花町一ノ九六　朝鮮ゴム商會　李奉俊

株式
更に買氣沸騰して東新遂に大台乘す
後場利喰物續出から軟化

前場　七日內親王殿下御生誕の報に、季節相場を示現し、諸新株は強含みの機先、今朝も寄付は小甘き成行きから、西の強含みにマバラ節の買物強く、阪神の持合ひに寄付き、アト東新は步みに連れヂリ〳〵と上刻み、東新百十九圓十錢と前値に寄付き、アト引けは八十錢と棒上げ、東新は六十錢、七十錢、八十錢とヂレ九圓五十錢をつけられたが結局東新百十九圓九十錢と氣大に推移した。この外鐘新も七十二圓五十錢がつけられてゐた。前場の止値に比し京取も一圓八十錢高、鐘新二圓五十錢高、京取十錢安であつた

後場　前場買氣集中して遂に百二十圓臺に乘せた機先、後場は阪地の一服商狀と利喰物續出から、ヤ、軟化小甘く東新百十九圓六十錢と寄付き、アト阪地の鈍り足に九圓四十錢等もつけられてゐたが一方京取は阪塲良好に二十錢高の手合せあり、この邊の保合に終るものと見られてゐた

東新遂に大台乘す　更に買氣沸騰し凄くも百二十圓丁の大臺乘せを示現し金解禁聲明當時の高値に顏合し

東新前途觀
目先未だ〳〵買注目すべき下長

今朝も東新株は何ら新材料あるわけでもなく、銀塊、棉花、生糸等概ね小締まり乍らもヂリ〳〵と上刻み遂に百二十圓の大臺乘せを演じて來た財界の沈衰純化の色相富臘著なる現在株式の斯く〳〵も強調なるを見て、一般は更に勇敢に買進まうとするより反落期を狙ひたい氣配が可成り漲いて來てゐる。然しこうした安値盤の買漂ひが益々新東相場を底固くし、而も買方がまだ極めて冷靜穩健なる態度を取り、放資物の買物の絕えない所から見て、相場は決して上の限界點には達してゐないと見られる。少くとも新米が猛然として熱を加へるまでは勿論相場のことであるから波瀾は免れぬとしても反落期には強ゐるべきであらう

蓋し現在日本の財界は金融緩和出現の機構を充分に備へてゐるからである（一）株式放資力の充實、（二）低金利時代の永久性（三）金融緩慢の性質が極めて消極的なるものである（四）金融緩慢の程度、期間が大である等の諸事項から歸納して金融緩和の出現は否みがたい

鮮內地株月旦
期紡の買根據
（山本株式店）

頃來現物界において可なりの動きを見せて來てゐる株は前期來收益率の悪化と固定資產の重荷に、惱まされて顧へ加へて平價切下げの財界の不況と並行して帳簿に低調され本年初めにおいても極度に悲觀され、十萬圓の補給金を受けつゝあつたにも拘らず前期へ十五萬圓弱の相談を絕つてゐたが前期に採まれ、十二圓踏みの相場を示し、買物も市場に殆ど影を絕つてゐたが前月來の買氣を生し相場も遂日強含み今期京城現物開仲値十四圓六十錢と約三圓方の立直りを告げてゐる、內地方面の買注もあり、一般手持動も賣惜みの態度を取り尙目先相當の引締りを見せるものと豫測されてゐるが、巷間に流布さるゝ利潤增加說、東鮮系南北鮮案併合說等の單なる策動、或は協調もさる事ながら

二十萬圓の未消化の難局に、固定資產の增大と借入金の重荷と故銀行の根本方針の下に東鮮を通じて合併に依り二十五萬圓の損失金を計上したが、前期においては補助金を割出した整理的方針を依つて平價切下げを行つたのみで物價の騰貴が好轉步調と經營方針を合理的に振れ一方三井資本の援助の下に製品の販路を獲得し、製品販路の新經營を計上し、社金の損失を補ひ本期においては換算以上の利益計上を行はず、從つて期末に於て七百十九萬一千圓に對し、期末に於て七百十九萬圓の資本に對し一萬二千圓を節し僅に五千圓の利益を見るに過ぎず、從つて收益率を計上する事も可能で、國內においても利鞘を稼ぐ、然し一度簡を通じて固定資產の有力なる土地建物の評價に對し、時價の評價切下げを行ひ[illegible]

一錢常に新規建設の僅以上であり、且つ新規建設の價以上の評價を計上して[illegible]

東株短期

銘柄		寄付	大引	高値	安値
[illegible]					

株式（三月九日）

銘柄		寄付	大引	高値	安値
京取	前	[illegible]	[illegible]	[illegible]	[illegible]
	後	[illegible]	[illegible]	[illegible]	[illegible]
鐘新	前	[illegible]	[illegible]	[illegible]	[illegible]
	後	[illegible]	[illegible]	[illegible]	[illegible]
大新	前	[illegible]	[illegible]	[illegible]	[illegible]
	後	[illegible]	[illegible]	[illegible]	[illegible]
安取	前	[illegible]	[illegible]	[illegible]	[illegible]
	後	[illegible]	[illegible]	[illegible]	[illegible]
東新	前	[illegible]	[illegible]	[illegible]	[illegible]
	後	[illegible]	[illegible]	[illegible]	[illegible]

京仁大鐘東安　朝鮮證券會社取引所

	前日	本日
當限	[illegible]	[illegible]
先限	[illegible]	[illegible]

大株長期

銘柄		寄付	大引	高値	安値
[illegible]					

出來高　短期 [illegible]枚　長期 [illegible]枚　當日 [illegible]枚

京證利喰ふ

今朝東新株は遂に百二十圓に乘せて來たので京證の大口利喰を始め、マバラ節の買氣と利喰も元々注が入れ立山、田中道等は值引ひ高内は頭る活況を見せ出來高も一千三百三十枚と年始來の大手合せであつた。手口內容左の如し

京取、鐘新　各小口

東新　買方京證五〇鐘山一五〇田中道二〇德泰一五〇新田五〇、鐵仁一二〇田中道二〇井三〇正崎一二〇▲賣方立山二四一六〇正崎一二〇德泰一七〇松山一〇〇田中道二〇白井八〇新田六〇吉野四林九〇吉野四〇大

京取　買方德泰一九〇松山一〇〇吉

大新　買方新田一一〇　▲賣方德泰一〇〇立山一八〇▲賣方成田

鐘新　各小口

東新　買方田中道一、九〇〇德泰七八〇新田四三〇、松山二〇〇　▲賣方京證山二〇〇、白井一七〇、鐵岡一〇〇▲賣方京證二〇〇、正崎三〇〇、山口二一〇〇

本玉

九日現在東新本玉及び取引所は主要株取引量は五千三百七十枚にしてうち百枚以上の建玉內容左の通りであつた

期米
人氣弱く高保合
頗る場面閑散

前場　阪地は一寸寄手の商狀なるも當面は賣物淋に當間四圓九十錢方は見直し[illegible]

上げ動機か
變質恐れが

後場　前場人氣弱含み乍ら前場は保合を續けてゐた機先、後場は阪地の不冴に當四圓八十九錢、先五圓十錢とやゝ小弱く、アト引値きの地の軟調に二節十九錢、三回十六錢とヂリ貧に刻みこの邊の小浮動を繰返しつゝ、同圓の如く大引した

現今は假令內作況の米でも變質期といふ難時に直面してゐるため相場は伸悩み勝ちに推移するものであるから今年の如く豐作況で買氣が閑急してゐる年柄としてこの季節は商狀を見せないのは當然であるが然し米その物の成行きから考察すると今後變質期に入つても別に正米崩れとなるが如き在米は何所の集散市場にもなく只當業の持米がその時に至つて處分急ぎとなりはせぬかと云ふに過ぎない所から他の四米に於いても既に準約當りの態度を取つてゐる上に政府の大なる米穀法の運用等によつて永く保存が出來る事になつてゐる點から推すと是れも單なる杞憂であつて寧ろ一般が變質期を恐れてゐる丈け却つてその時は正米の有力ストとなる結果を來しこれが上げの動機とならうも知れないと皮肉に見てゐる向もあつた

當限の推移
◇…仕手と正米

此の期近に納會までまだ相當の期間を有するので仕手の態度も其間どういふ風に變化するか分らないが目下の仕手關係としては買方矢張り東京の山種一派が主で丸ヶにも悉く誕地用廻り渡に難色ありの態度なるも當間は當四圓九十錢を中心に[illegible]の期待あるが爲で

東京現株

銘柄			
株	[illegible]	諸	[illegible]
新	[illegible]	同	[illegible]
銀	[illegible]	東	[illegible]
新	[illegible]	同	[illegible]
取	[illegible]	日	[illegible]

期米（九日）
◉仁川

	前場 當限	中限	先限	後場 當限	中限	先限
一	[illegible]	[illegible]	[illegible]	[illegible]	[illegible]	[illegible]
二	[illegible]	[illegible]	[illegible]	[illegible]	[illegible]	[illegible]
三	[illegible]	[illegible]	[illegible]	[illegible]	[illegible]	[illegible]
四	[illegible]	[illegible]	[illegible]	[illegible]	[illegible]	[illegible]
五	[illegible]	[illegible]	[illegible]	[illegible]	[illegible]	[illegible]
六	[illegible]	[illegible]	[illegible]	[illegible]	[illegible]	[illegible]
七	[illegible]	[illegible]	[illegible]	[illegible]	[illegible]	[illegible]
八	[illegible]	[illegible]	[illegible]	[illegible]	[illegible]	[illegible]
九	[illegible]	[illegible]	[illegible]	[illegible]	[illegible]	[illegible]
十	[illegible]	[illegible]	[illegible]	[illegible]	[illegible]	[illegible]

帳入値段　當限 四九〇　中限 四九〇　先限 四八九
出來高　一〇、六〇〇　累計　九、二〇〇

◇東京　◇大阪　◇兵庫　◇下關　◇名古屋（各前場・後場寄付、止め値）　[illegible]

正米

京城　丸キ三等十四圓九十錢、四等十四圓五十錢、地場玄米十三圓十錢、一等白米十一圓、白米十三圓十錢粳米三等十二圓九十錢

仁川　丸キ內キ丸チ在拔三等十四圓九十五錢四等十四圓五十錢四等十四圓五十錢不拔二等十四圓五十錢一等四圓九十錢一等白米丸仁川十五圓十錢、精改良種三錢五十錢八厘の出來値で內地買注商に顯重き商狀であつた

大田　八圓六十錢見當九圓十錢湖南九圓二十錢、原八圓六十錢

釜山　天候冴へざるに入荷一寸減少を見たがなほ頭上の快復と共に相當るべく豫想され各地期延べの依然大保合ひに內地における荷捌け捗々からぬため現出値切れ勝ちにて引合はず移出筋も鈍りたるものなく精米筋も積極的に買ひ進まず氣配も前値同樣より幾分ボンヤリなるのもあり慶南良三等十五圓十錢四等十四圓八十錢無格十三圓四十錢等外十二圓六十錢見當にて六千八百俵の取引があつた

群山　相場の冴へざるに大手產地手持賣渡り小農筋の嫌氣賣物ありしも買手必需品の外買はず精米內地引合ひ說あるも手當に未だ引延ばし大體人氣迷ひ裡に氣配小甘い相場

大邱　二日間の出廻り順調にあり產地嫌氣賣物持々あり軟調なるも精米引合良好に糯米筋の手當相當あり大體人氣迷ひながら結局前値の穀良三十五圓二十錢、神力三等十四圓八十錢見當を唱へ取引可成あつた

木浦　定期安ながら產地よりの賣物相當あるも買注き問屋筋の買浴せに人氣强りを呈し內七三等十四圓九十錢と十錢方高、四等は十四圓八十錢と二十錢高唱へであつた

積山廻米報（九日）

便	玄米	九、〇一一叺
到着便	玄米	七二、七三一叺
四日	籾	四三二叺
合計	玄米	八二、一六六叺

鮮內延べ

	前寄	前止	後寄	後止
◇釜山 三市	[illegible]	[illegible]	[illegible]	[illegible]
◇大邱	[illegible]	[illegible]	[illegible]	[illegible]
◇群山	[illegible]	[illegible]	[illegible]	[illegible]
◇木浦	[illegible]	[illegible]	[illegible]	[illegible]
◇鎭南浦	[illegible]	[illegible]	[illegible]	[illegible]

大阪期米喰合

	賣方	買方	取組高
當限	[illegible]	[illegible]	[illegible]
中限	[illegible]	[illegible]	[illegible]
先限	[illegible]	[illegible]	[illegible]

市中米標準値

丸キ四等新米	一五圓〇〇	
白米卸値（石キロ）	一八圓〇〇	
仁川一等白米	一七圓〇〇	

京城延べ

堂島前場情報【大阪電報】今前場は中東筋及地場の賣りに對し、正米筋、株式筋及小口が買向つてゐたが、目立つた商內はなく極めて閑散であつた

依然小巾の小浮動
商內七千三百

前場　小巾往來を繰返してゐた機先、今朝は阪地の頭重き商狀から仁川の手堅さを移して一同四中四圓八十九錢と變りなく寄付いたが、正米筋賣期れ外城に買はず頗る閑散の裡に推移し六同九十錢と前場を終つた。寄引値、確定左の通り

寄引值　四中、一四八五・九〇▲二同八九・八七▲三同八八▲四

後場　前場味なき小浮動を重ねてゐた機先、後場も阪地の不冴の成行と仁川の手鈍に氣配引直たす一同四同八十八錢がつけられたまゝ保付に推移し、仕手も同調推移の保合に外なき狀態であつた

四回八八▲六回九〇、九〇、四末五回八八、八八

確定　三中一四九〇、三末一四八〇四中一四九〇、四末一四九〇

出來高　七千三百石

鮮米荷悶つか
內地市場は

定期は依然保合ひの裡にも時々新値に頭き出し何所となく上げの彈力性に富んでゐることが窺はれるも正米に對しては內地筋が悉く買控への態度を示し偶々注文はあつても地場の出來値から換算すると立白米共十錢位の不引合ひとなつてゐる。これは前月玄米共好く移出された結果東京は約二十一萬大阪に白米が四圓から停滯なし荷悶への模樣に思惑熱の冷却せる際とて買氣挑はないことに依るものと見られてゐる

仁川在米減少
目先漸減傾向

頃日來は正米の移出が振はないで在米は增加すべき筈にも拘らず去る七日現在の仁川在庫米高を見ると合格米が二萬〇八百九十叺であつて前週より更に五百九叺の減少となつてゐるこれは產地の出廻が月々移出する數量以上に減少してゐる結果であつて現今の如く產地物が捗々たいとすれば今後においても在米の增加は悉り望み難き有樣である。因みにその他仁川在米は入八萬四千六百六十俵入一萬二千六百五十三大豆一萬六千九百二十叺外米九千八百九十八俵等でこれ等も悉く產地出廻り薄に漸減の情勢である

冰
卸賣・小賣・運送　電話本局三〇三一　鈴木氷庫　金貳錢

市況（九日）

◇大阪棉花

	前場 寄付	止め	後場 寄付	止め
當限	[illegible]	[illegible]	[illegible]	[illegible]
先限	[illegible]	[illegible]	[illegible]	[illegible]

◇大阪棉絲

	前場 寄付	同引	後場 寄付	同引
三月限	[illegible]	[illegible]	[illegible]	[illegible]
四月限	[illegible]	[illegible]	[illegible]	[illegible]
五月限	[illegible]	[illegible]	[illegible]	[illegible]
六月限	[illegible]	[illegible]	[illegible]	[illegible]
七月限	[illegible]	[illegible]	[illegible]	[illegible]
八月限	[illegible]	[illegible]	[illegible]	[illegible]
九月限	[illegible]	[illegible]	[illegible]	[illegible]

大阪市中相場

ストリクト・ミドリング	月	同
ブローチ	[illegible]	[illegible]
ベンーゴール	[illegible]	[illegible]

◇橫濱生絲

	寄付	止め
前場 當限	[illegible]	[illegible]
先限	[illegible]	[illegible]
後場 當限	[illegible]	[illegible]
先限	[illegible]	[illegible]

◇現物豆粕　大阪砂糖前後場

	寄付	大引
當限 前	[illegible]	[illegible]
後	[illegible]	[illegible]
先限 前	[illegible]	[illegible]
後	[illegible]	[illegible]

大阪砂糖現物　日糖（S・T）現物　當賣市値　十七圓九十錢

東雲小唄
淡路呼潮作　神保朋世畫
【53】

勝者敗者（八）

若丸は即ち、あの鐚錢の一件が恐ろしかつたのであるが、愛三郎それとは知らないものだから、

『おい〳〵』何處へ行くのだ何處へ？先刻は何でも、東京へ歸るやうな口吻であつたが、氣が變つたのか』

『へい、エ、私は是から大宮方面へ參ります。はい左樣なら――』

と、敵々の態たらく。如何さま可笑しなその樣子。

源六が、ブッと失笑ながら、

『はて、面白い野郎だ。もし、いつたい彼奴は何者です。見たところ職人のやうで御座ンすが』

と、訊くと、

『あれか、ム、あれは祭文節の親方だ。何でも、吉田祭良助の一派だと聞いてゐる』

『あ、成程ね。然う云はれて見ると――』

『彼奴、拙者の鐚錢を嗅いで居つたぞ。はッはゝゝゝ』

『へゝゝ』

巢鴨の町中を拔けて、いまふたりが庚申塚のはなにさしかゝつた時、

『おい、乾――』

『おッ、是は〳〵』

『はて、此奴はどうも妙なところで』

流行の蝙蝠傘の先に、小風呂敷をぶら下げたやつを、右の肩に擔いだ一個の壯漢。年の頃は卅二三大たぶさの鬢に、面ずれのあとが儼然としてゐる。その名は內田彌五郎。

下谷車坂の恩師、榊原健吉の同門の一人で、その昔、車坂の四天王とか何とか、いつぱし道場において鳴らした人物である。

『東京へ行くのか。これから』

『さうだ。で、君は？』

『拙者か。おれはこれから、まつすぐに信州の松本在へ歸るつもりだ。雲のふかい上高地――そこが拙者の故鄉だ。敗將兵を語らず、時上時節で仕方がない。故鄉へ歸つて、菜つ葉を作つて、鶏を飼つて、のんきに余生を送らうといふのだ。は、笑つてくれ』

『さうか』

愛三郎は冷たくうなづいた。

『ム、それも可からう。何をいふにも、お互に時の敗者だ。これから當分――或は永久に、薩長の天下であらう。といつて、節を屈して仕官をするのは君などは特に厭がる方だし、まアどうも仕方がない。處で、車坂の道場は、その後どんな風です。榊原先生はおたつしやか何うか』

『先生は御丈夫だ』

『それなら結構』

『東京へ飛込んだら、まアいちど訪ねて見るがいい。實は昨夜、お別れに一杯飮りながら、先生と兩人でいろ〳〵鐚公の噂をしたものだ。で、訪ねて行けば、先生のおよろこびは大したものであらうに――むう』

『此の鐚錢のやくざ者を、そんな』

『鐚の身としては、不埒者ほど、なほ可愛いさうだよ。鐚味は同じだ』

『むう』

『ぢや、このまゝで失禮する。命があれば、またその中に――な』

と一揖しながら、彌五郎は、そのまゝ風の如く行つてしまつた。七ツ下り――いまの午後四時頃。

愛三郎達は、巣鴨の庚申塚から、丸山を經て、中仙道の出發點たる白山下まで乘り込んだ。それから更に、根津の御院殿附近まで一緒に來て、源六は、即ちそこで別れたとに――』

『明日は待つてをりますよ。ほんとに――』

『よし、よし。必ず訪ねて行く。お松に宜しく傳へてくれ』

航空往來（九日出發）

上り　▲多智敬孝氏（福岡）▲多智照子氏（同上）▲占部寬海氏（同上）

下り（九日）▲山崎淸氏（同上）▲山崎淸氏（大連より）▲大隅虎之助氏（京城より）

あすの天氣（10）

豫報　晴一時曇

高氣壓は黃海から朝鮮に掛かり本邦東方面は低氣壓、シベリヤは高氣壓で全鮮一般に晴勝となるべく明日は次第に曇勝となる

九日正午		[illegible]
八日最低氣溫		[illegible]

京城日報
朝刊 本紙朝夕共十二頁
發行兼編輯人 ... 印刷人 ...
發行所 京城府大和町一丁目 京城日報社

京都帝國大學教授 法學博士 末川博 編著

岩波版 六法全書

事項索引及參照條文附

特價一圓八十錢 總頁二千百頁 携帶用袖珍型 用紙インデアンペーパー 送料十六錢

昭和六年版

最新法令の增補 「盜犯等の防止及處分に關する法律」 附錄「民法親族編中改正の要綱」その他

岩波版六法の出現は出版界に異常なるセンセーションを捲き起しその壓倒的賣行は深刻なる現時の不況を無視して、眞に價値と便益ある叢書の、常に世に迎へらるるを實證せり今や本書は學界に、法曹界に、實務界に、他の追隨を許さざる完全な六法全書として、聲價愈々高まり、獨創の企圖に對し多年に亘る我等の慘憺たる苦心と努力は聊か報いられたり。

內容見本進呈

追補進呈 今期第五十九議會の重要法律案にして新法令として公布せられたる暁にはそれらを取纏めて追補を製作し、御希望により本書購讀者に無代進呈いたします

特價 上製 一圓八十錢 / 定價 特製 上製 二圓 / 特製 二圓卅錢 / 送料 各十六錢

牧野大審院長推奬 即時實用に適する法規を設け各部門毎に專門家たる擔當者を定めて各條下に一々參照條文を掲げて以て其の關聯する所を明かにし、且事項索引を末尾に附して以て檢索の便宜を圖りたるが如き他には其の類例を見ざる所であつて編輯に多くの年月を費したるも宜なりとすべく、此の一事既に從來普通に行はれたる他の幾多の六法全書を凌駕するものと謂ふも敢へて過言にあらず。我々司法の實務に携る者の實際に役立つこと蓋し鮮少ならざるべきを圖信す。加ふるに『商業登記法規其他』及び『稅法』の二部門を加へて愈々其の內容を豐富ならしめたるを多とせねばならぬ。發行者たる岩波書店が此の書の獨らざる五大特色を高唱するも亦故なきにあらずと思ふ。中略 余は實務家の一人として上述の如き他と其選を異にする本書を推奬するに吝ならざるものである。

大使館參事官 齋藤博 著

マクドーナルド

四六判四三〇頁 別冊寫眞八葉 定價壹圓五十錢 送料書留十八錢

國を舉げて開戰謳歌、國威呼ばりまでされた四面楚歌のうちにあつて敢然非戰論を高唱した巨人マクドーナルドは今や大英國の宰相として堅實なる基礎の下に終始一貫して西人政治家の態度を失はず堂々世界を闊歩しつゝある。その彼マクドーナルドに親和なる觀察と大膽なる評言を加へ巧緻なる筆致をもつてその全貌を傳ふ。又彼の主宰する勞働黨の誕生から近年の英國政治外交史を織り込み文獻として傳記物語としてまさに白眉。

トルスタヤ女史著・八杉貞利・深見尚行 譯

トルストイの思ひ出

原題—父と私の生活

四六判六四四頁 別刷寫眞十四葉 定價二圓三十錢 送料書留廿七錢

各國語は勿論露西亞語にも先だち邦語を以て最初の發表をさせる

大トルストイ逝いてより正に二十年！故人の愛娘にして常にその左右に侍したアレクサンドラ女史の『思ひ出』を恰もこの時我が讀書界に送る！文豪の日常生活を縱横に描寫して、その創作著述を讀むための基礎知識を與へ、トルストイ研究者に貴重なる資料を提供するのみならず、貴顯知名の人士より無名の農民勞働者に及ぶ廣き交友、文豪を中心として見たる當時のロシヤの社會狀態宗教形態、革命運動を叙說して、その方面の興味深き文獻ともなる。また、著者の母ソフィヤが哲人たる夫に對する無理解より生じたト伯家庭の悲劇は、著者が作らざる告白によつてその眞相を發露し、從來世界の謎であつた伯の家出よりその臨終に至るまでの事實は茲に始めて描寫せられ解明された。

發行所 東京神田一ツ橋通 振替東京二六二四〇 電話九段三三・二三八・三五八

岩波書店

取次店 京城府本町二丁目 振替京城二五七三番 大阪屋號書店 / 京城府本町二丁目 振替京城一一五番 日韓書房

早稻田大學講義

入學の好機

中學講義

權威ある早稻田大學の出版部が發行する中學講義、內容の完備して親切なこと、他に類なく、尙ほ十二の大特典があります。これに入學すれば、僅かの學費と短かい年限で、中學卒業と全く同じ學力が得られ、立派に社會で成功することが出來ます。今は獨學者の時代！即時入學して成功の機會を掴め！

雜誌「新天地」共 毎月二回發行 學費月壹圓・二ヶ年修了

高等女學講義

朝の一時間、夜の二時間の僅かな暇を利用して一年半この講義で勉强すれば必ず女學校卒業と同じ實力がつきます。講義の內容は高等女學校の科目とまつたく同じで、その上に女として必要な知識と、家庭生活に是非讀んでおかなければならぬ講義を集めてあります。

雜誌「女學の友」共 毎月二回發行 學費月壹圓・一ヶ年半修了

商業講義

今こそ肩書よりも實力の時代です。不景氣・就職難の今日、小學校を出て早く出世するには商店・會社・銀行方面で働き乍ら勉强するに限ります。本講義は實にそれ等の人々にピッタリ合ふ樣に書いてあり、之さへ讀めば甲種商業卒業の實力がつき、又文部省や商工會議所の資格試驗に最良の手引となります。

雜誌「商業青年」共 毎月二回發行 學費月壹圓 一ヶ年半修了

文學講義 月壹圓二〇錢 一ヶ年半修了
政治經濟講義 月壹圓二〇錢 一ヶ年半修了
法律講義 月壹圓二〇錢 一ヶ年半修了
建築講義 月壹圓三〇錢 一ヶ年半修了
電氣工學講義 月壹圓三〇錢 一ヶ年半修了
電氣工學豫備講義 月壹圓 一ヶ年修了

望みの學科を明記して申込み次第

內容見本無代進呈

東京市牛込區 早稻田大學出版部 振替 東京一一二三 大阪六八九〇〇 名古屋二三四五

斯界の創始者にして信用權威ある

東洋式酒精瓦斯發生器

○燃料 Ⓢ印アルコールが器械の爲めに最も好適です

は品質優良なる臺灣製糖會社製

無	絕障故烈強力火
全	安單簡扱取
在	自節調臭無煙無
用	兼上卓敷座御
%	百濟經寶重利便

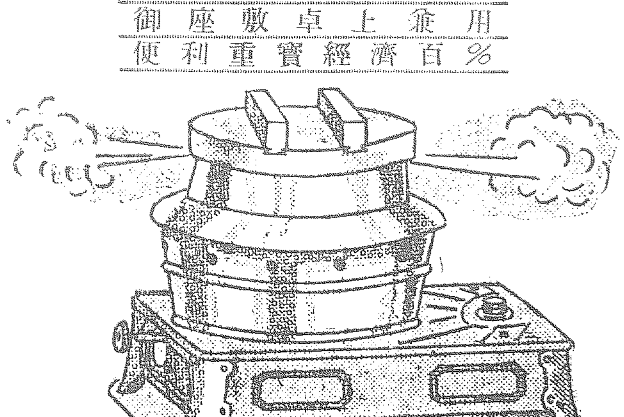

塗 ルメナエ 鐵鋼 型號一
引 瑯琺 鐵鋼 型號二
金 鍍ルケツニ 鍮眞 型號三

兼用 ストーブ

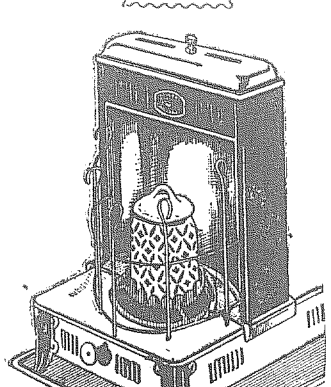

瓦斯電熱御使用の方にも持運び自由な本器を是非一臺御備へ下さい。

供給瓦斯の布設のない市外の御家庭には最も御便利な必需品で御座います。

兼用ストーブは本器のみの最大特長であります。

◎御注意 當所製作販賣に係る酒精瓦斯發生器朝鮮一手販賣契約は京城府本町三丁目三加美商會以外絕對に無之候然るに近時當所製作品並に當所名義の契約證を以て鮮內各地に販賣契約する者あるも當所としては何等關係無之候に付固く御承知相成度謹告仕候也

製造元 東洋機械製作所

地方特約店
慶南道蔚山府西町 藤土商會
慶北道浦項 タツル商會 鶴田稔
忠淸南北道大田榮町 忠淸南北道アルコール商會 中村藤太郎
忠淸南北道 淸州 川島商店
全羅南道 木浦 ...
全羅北道 群山 ...
水原 水原驛前 荻野商店
鎭海 鎭海住吉町 眞屋商店
黃海道 仁川本町 三起商會
鐵原 鐵原邑內 米田商店
咸興 咸興 ...
元山 元山 ...
咸北道 ...
平南北道 平壤 合資會社 ... 商會

◎京城府內に當商會以外に三越に於ても發賣致して居ります（販賣專門外交員募集）
器械は絕體に責任を持ちます府內は訪問係員がゐますから破損の節は係員に申付け下さいますれば即時修理いたします

三井物產株式會社特約店
東洋機械製作所朝鮮總代理店

賣販手一精酒印Ⓢ 臺灣製糖株式會社製

加 三加美商會

京城本町三丁目
電話本局四三八〇番
振替口座京城八八五二番

商業登記公告

[illegible]

平壤地方法院安州支廳

商業登記公告

[illegible]

全州地方法院裡里出張所

商業登記公告

[illegible]

京城地方法院廣州出張所

商業及法人登記公告

[illegible]

京城地方法院春川支廳

商業登記公告

[illegible]

全州地方法院井邑支廳

商業登記公告

[illegible]

平壤地方法院安州支廳

商業登記公告

[illegible]

全州地方法院裡里出張所

商業登記公告

[illegible]

全州地方法院裡里出張所

濱口首相愈よ登院
顔色憔悴せるが眉宇の間に深い決意
脱帽萬歳の聲に送られて 涙ぐましいその日の首相

【東京電話】臨時首相代理解任の日を迎へた首相官邸は、朝來喜びざわめき、午前十一時頃から御祝ひのため川崎法制局長官、小泉遞相、田中文相等續々乗りつけ、濱口首相の宮中參內時刻が迫れば日本間の玄關には新聞記者、寫眞班數十名が押しかけ黒山を築く、午後一時三十分首相は自家用の九二の定紋ついたセダン型クライスラーが横づけられ、その中に第一を氣遣ひ滿潤主治醫の醫療機、水筒類の膝掛け等が持込まれ、斯くて午後一時四十分黒の外套に黒の襟巻シルクハットといふ服装の濱口首相が中島、戸田兩秘書官に護られながら玄關に現はれる。十日前の筋い下痢がまだ恢復しないと見え頰の肉は退院當時より肥へてはゐるが顔色青白く氣の毒なやうな姿である。併しその顔には深い決意の色が眉宇の間に窺はれた。首相が車中の人となると續いて影の如く附添つてゐる中島秘書官、內閣醫託の滿潤主治醫が同乘、車の前後には警備のオートバイ二臺附添ひ、同五十分北御車寄から參內した。沿道では車中の首相の姿を見て通行人達はいづれも脱帽するやら、萬歳を唱へるやら涙ぐましい情景であつた

齋戒沐浴して參內の用意
朝からの濱口首相

【東京電話】濱口首相は九日いよ〳〵床上げをして御禮のため宮中に參內することになつたので午前十時半起床、パン、紅茶、半熟卵を攝り、新聞と醫者附添に目を通した後、折柄訪問した三木武吉氏、川崎法制局長官、小山秘書官長等と會談した、午後に付長壽と會談した、午後には鯛と夏子夫人心づくしの『お頭らつきの鯛』ひの魚に箸をつけ、午後零時半には小泉、田中兩相の訪問を受け、一時半には齋戒沐浴して參內の服装に着かへた

幣原首相代理いよ〳〵解任
昨日午後御禮參內

【東京電話】濱口首相はいよ〳〵十日より議會へ登院する事となつたので、幣原首相代理の解任については九日午後內閣より文書を以て上奏御裁可を仰ぎ、一方幣原首相代理は午後二時 宮中に參內、天皇陛下に拜謁仰付られ、天機を奉伺の後內親王殿下御誕生の御慶びを申し上げ、首相代理在任中の御禮を言上し、種々有難き御言葉を賜はり御前を退下したが、同時に左の如く解任の辭令があつた

外務大臣 男爵 幣原喜重郎
內閣總理大臣臨時代理
被免

因に幣原男は昨年十一月十四日濱口首相遭難の翌十五日內閣總理大臣臨時代理を仰付られて以來、百十五日目でその任を解かれ、外務大臣專任となつた次第である

全快祝ひに 御下賜
濱口首相に

【東京電話】畏き邊では九日濱口首相に對し病氣全快のお祝ひとして左の如く御下賜あらせられた

一、天皇陛下より御菓子一箱
一、皇太后陛下より鮮魚一折及び御菓子一箱

同情を惹く
◇…『乳母車』の使用

【東京電話】濱口首相の顔色はなほ蒼白で相當瘦せてをり、歩き振りも未だ健康なげなところあり、官邸の昇降にては中島秘書が始終附添つて人杖となつてゐる。なほ十日からの登院に備へる爲め高さ二尺五寸ばかりの膝の安樂椅子にゴム輪の車をつけて後から押す『乳母車』を九日議院に持込んだ位で、乳母車使用は議院開始以來前例なきことで『これ程までにして首相を登院させねばならぬとは……』と一般に同情の眼を以て見てゐる

更生の意氣で御奉公申上ぐ
天恩の厚きと國民の同情に首相感激
參內より歸つて聲明書發表

【東京電話】濱口首相は大宮御所より官邸に歸つた後左の如き聲明を發した

負傷後における私の健康狀態は最近漸く恢復したので本日午後二時參內 天皇陛下に拜謁仰付られ、天機を奉伺し、內親王殿下御誕生の御慶事に就き御祝詞を言上し、又病中の御禮を言上しなほ 皇后陛下に對しては河井皇后宮大夫を經て御機嫌を奉伺し、內親王殿下御誕生の儀につき御祝詞を申上げ、午後三時頃大宮御所に赴き 皇太后陛下の御機嫌を奉伺し、內親王殿下の御誕生に就き奉祝の微衷を捧げ奉り、只今歸邸した次第である斯くて幣原內閣總理大臣臨時代理は解任せられ、爾後私は直接公務に當ることゝなり、愈よ明日より登院するの運びとなつたのである。**これ全く天恩の厚きと國民の同情の深きに依るものであつて、今後私は更生の意氣を以て益々國勢に勵精し奉公の至誠を盡す覺悟**である

大丈夫との確信がつく
歸邸後濱口首相 記者團に挨拶す

【東京電話】宮中、大宮御所に參內した濱口首相は午後三時半歸邸したが、折柄出迎へた新聞記者團が首相に全快の祝辭を述べた處、首相はやせた頰に微笑を浮べながら落着きある力強い聲で

『色々心配をかけて有難う、やつと全快しました、明日から愈よ登院します』

と述べ、更に繰返して『色々御心配をかけました』と鄭重に挨拶し最後に

『今日參內の際宮中の可成り長い廊下を歩きましたが別に苦痛を感じませんでした、此の調子なら大丈夫といふ確信がつきまして大いに喜んでゐます』

と力強く述べた。記者團は期せずして首相萬歳を三唱した處、首相は非常に感激し蒼白の頰に紅潮を呈しながら數回會釋して奥に入つた。なほその際記者團から椅子を勸めた處首相は『何に大丈夫』といつて數分間腰もかけず立つたまゝなか〳〵元氣のよい處を見せた

豫算總會に是非出たい
首相悲壯の決意

【東京電話】與黨の顯舟木、森田兩總務、櫻內幹事長は九日午後四時より一時間にわたり首相官邸において幣原、宇垣兩相と會見、首相登院につき種々打合せ十日午後登院し貴衆兩院議長に挨拶し、兩院本會議場に於て挨拶すること、並に幣原首相代理と兼務引繼ぎ及び政務に就き打合せをすること、に決し、中島秘書官を通じ首相に傳へしめたところ、首相は豫算審議期間中に登院する以上貴族院の豫算委員會には是非出席したいと悲壯な決意を述べたので更に十日午前九時首相官邸で幣原、安達江木三相と顯舟木、森田兩總務、櫻內幹事長會合し最後の協議を行ふことゝなつた

適當の時期に辭職を勸告
私情としては忍びないが……
政友會態度を協議

【東京電話】濱口首相はいよ〳〵十日を期し登院することゝなつたので政友會最高幹部は九日夜市內某所に會合、濱口首相登院後の議會對策につき愼重協議を重ねたが病後十分の職務を經ず政黨議會に臨む濱口首相の決意に對しては十分同情するが、公人としてのその責任はあくまで糺彈せねばならぬ。故に本會議は勿論、豫算總會その他重要法案委員會に出席を要求するは勿論、代理問題に對する責任を追窮し、適當の時期に於て首相の辭職勸告をなすに根本方針を決定したが、なほ近く行はれる幹部の顯鋭首脳會見に於て議會淨化の骨子は憲政の大義を明かにする
といふ事を理由に大養總裁から濱口首相に對し正式に辭職勸告を試みるものと見られてゐる

貴族院豫算分科會
堂々押切る―
道廳移轉費可決
貴族院豫算第六分科會における
―討論の詳報―

【東京電話】貴族院豫算第六分科會(鐵道、拓務)は九日午前十一時九分開會、直ちに採決に入り鐵道省、拓務本省、朝鮮總督府、關東廳、樺太廳、南洋廳豫算案を原案通り可決したる後、朝鮮總督府豫算の討論に入る

秋元春朝子(研究)私は忠淸南道 廳舍新營費に對する衆議院の削除の 理由が薄弱であると同時にこれを復活することが總督の威信を保持する所以だと信ず るが故に、政府原案通り復活の修正案を提出する

と述べ、これに對し入江爲守(研究)川村竹治(交友)兩氏の賛成あり

稻田昌植男(公正)道廳移轉の理由として總督府の提出せる九箇條の理由は極めて薄弱であり、且つ最近に至り事件が問題化したる爲に種々理由を考案したもので、決して正當なる移轉理由とは認められない、又この移轉費は削除されても決して總督の威信には關係しないものと考へる、公州は朝鮮人の多い町であり、大田は內地人の多い町である、即ち內地人と朝鮮人との爭ひとなることが出來る、若し移轉が實現するやうなことがあれば問題が起きないともいはれない、なほこれを復活するためには斯る問題のために兩院協議會の開催も行はねばならず、政治上から見ても面白くないと考へるから以上の理由で復活には反對するものである

川村竹治氏(交友)今回の移轉は朝鮮內における地方的の問題である、議會は餘り細部にまで立入つて彼れ此れいふことは妥當でない、道廳を大田に移すべきは朝鮮の輿論である、總督府が輿論を認め、政府又其の必要を認めて提案された以上、吾々は輿論に基づく總督の意見を尊重し朝鮮統治の上から見て復活すべきことが必要と認め修正案に賛成する

と賛々趣旨を陳し、次いで八田嘉明氏より大體川村氏と同樣の修正案賛成の意見を述べ、次いで

菅原通敬氏(同成)外地の統治は歷史上並に民族上の點に充分な考慮を拂はねばならぬ、今回總督が計畫した道廳移轉は何等これ等の點に關する考慮を拂つてゐない、今日のところではまだ調査不充分なりと考へるからこの議會まで留保すべきことを適當と信ずる、故にこの意味においてこの際衆議院議決通りに賛成せんとするものである

大井成元男(公正)議會が豫算を審議する以上は移轉問題の當否をも論ぜざるを得ない豫算が削除されても何等總督の威信に關るものでない、總督府は聲明の手前削除には反對であらうが、聲明のため議會の審議權を拘束されては堪らない、復活論者は今回の移轉は朝鮮の輿論といふが果してこれが輿論なりや否を疑ふものである、同時に移轉の理由が薄弱なることを認め、削除を正當と認め先程の修正案に反對する

と述べ、稻田男(公正)および川村氏(交友)より再び意見開陳ありて討論終結、ここにおいて政府委員に政府の意見 を申述 べたい、と發言を求め

武富拓務參與官 探決前に政府として は衆議院において削除された以上政治の 大局から見て復活を希 望しない、而してこれが削除に決定しても決して總督の威信が傷けらることはない

ここにいよ〳〵採決に入り四對七の多數で政府提出案通り復活することを決定午後零時三十分散會した、なほ賛否兩論者は既報の通りである

濱口首相が乘出すか―
重大化した道廳問題
結局與黨を納得さして
容認する外はあるまい

【東京支局特電】貴族院における成行如何を注目されてゐた忠淸南道道廳移轉費問題は九日午前十一時から開かれた貴族院豫算第六分科會において別項の如く七對四の多數で復活に決定したが、豫算總會および本會議においても今日までの情勢から分科會決定通り決定することは確實で、貴族院は更にこれを衆議院に回附することゝなつてゐる。しかして衆議院があくまで削除を主張すれば兩院協議會において決定せられることとなり、**政府並に與黨は重大な局面に遭遇する次第で、政府が如何にこれを處理するかは今後愼重に協議されるであらう。**しかして與黨內には斯かる貴族院の態度は衆議院の豫算先議權を無視したもので、明かに民衆の代表たる衆議院に挑戰して來たものであるから我々はあくまで院議尊重を以て對抗すべく、ために協議會が決裂し特別豫算が不成立に陷れば、その罪は貴族院にあるから決裂を賭して爭ふべきであると強硬論が唱へられてゐるが、政府としては特別會計が不成立に陷れば特殊の郵貯金等の關係もあり、一般會計にも修正を加へなければならぬ結果を招來し、ひいては關係の諸問題等內閣の運命にも波及するのであるから、**この際はあらゆる方法をもつて黨內の說得に努むべく、場合に依つては濱口病首相自ら乘り出して慰撫に努める模樣であるが、結局においては貴族院の議決を容認することになり、紛糾を重ねた道廳問題も總督の聲明通り大田移轉に落着するものとみられてゐる**

分科會後兒玉總監語る
【東京電話】道廳移轉問題は貴族院第六分科會に於て復活に決定したのに對し兒玉政務總監は左の如く語る

第六分科會でいよ〳〵復活と決つたが、今後どうなるか事務官たる我々には判らないが、常識的に考へるならば與黨が貴族院に讓ること、なり、道廳移轉は豫定通り行ふことゝなるのではないかと思ふが、與黨のうちにも色々と相談するものがあるから全く不明である。今後は政府が所謂政府大局から見て善處し、政治的解決をなす事となるのであると信ずる

首相も出席し
總會で採決
けふ十時より豫算總會
きのふは報告だけ

【東京電話】貴族院豫算總會は九日各主査からそれ〴〵分科會の經過、結果を報告して散會したが、十日は午前十時より開會、特に濱口首相の出席を求め、藤原銀次郎男欄欄保憲伯、坂本彰之助氏の質問があつて討論に入り、稻田昌植子(公正)第六分科忠淸南道廳移轉費復活反對の意見を述べ、これに對し川村竹治氏(交友)復活賛成論をなし、最後に阪本彰之助氏(同和)反對論を述べ採決をなす筈であるが、**結局多數をもつて各分科會報告通り可決を見ること確實である。**

なほ豫算案は十一日午前十時より開かれる本會議に上程される豫定である

警告附やら附帶決議やら
希望條件附で原案可決

警告附可決 第一分科會

【東京電話】貴族院豫算第一分科會は九日午後一時開會、歲入見積り過大の疑ひ十分なるが政府は初期の歲入をあげるため苛斂誅求又は濫林濫伐に陷らざるやう深甚の注意を拂ふべしとの警告を附して原案を可決した

昭和五年度歲入歲出總豫算追加第一號を提出したが其內容左の如し(單位千圓)
▲歲入
一、專賣局益金增加 一、九九五
▲歲出
一、遞信省所管恩給增加 一、九九五

希望條件附 第三分科會

【東京電話】貴族院豫算委員會第三分科會(內務、文部)は九日午前九時四十分開會、質疑應答の後討論に入り、內務關係では神社費を增加し神社崇敬の本義を完うするを望む
文部關係では思想惡化防止につき一層有効なる方法を講ずべきを望む
との趣旨の希望決議を附し內務、文部所管豫算を原案通り可決、午前十一時四十九分散會した

附帶と希望 決議附 第四分科會

【東京電話】貴族院豫算第四分科會(陸海軍)は九日午前十時半開會、讀賣聯隊に就ては歲出豫算繼續費の長期に亘るをやゝもすべき傾きあるを以て、……軍に就てはロンドン條約の締約に行使に當り國防上兵力不足を來さざるやうにされたしとの希望決議を附し原案通り可決、十一時五十二分散會

附帶決議附 第五分科會

【東京電話】貴族院豫算委員會第五分科會(農林、商工、遞信)は九日午前十時四十分開會、質疑應答があつた後、燃料國策樹立促進に關する附帶決議を附し農林、商工、遞信三省所管豫算案を原案通り可決、同十一時三十二分散會した

五年度 追加豫算
衆議院に提出

【東京電話】政府は九日衆議院に

六十箇所の區裁判所廢止
豫算案衆議院通過後 政友會が發見す

【東京電話】政友會では目下貴族院において審議中の來年度豫算中司法省所管において全國六十ケ所に亘る區裁判所廢止が何時の間にか衆議院を通過してゐることを發見し、地方黨勢上非常に重大であるとなし、今日まで衆議院における豫算審議中これを發見し得なかつたことは迂闊であるが、區裁判所廢止については必ずや政府與黨は黨略に供すべきを以て區二十萬圓位の經費であるから、是非とも之れを貴族院において阻止し復活せしむべく努力する事となつた

區裁判所廢止
俄然問題となる
政友會激しく突込む
衆議院豫算總會(九日午後)

【東京電話】九日の衆議院豫算總會は午後一時十二分再開、議事進行に關して發言を求め

島田俊雄氏 濱口首相は十日登院することとなつたが、本委員會は特別事情なき限り十日を以て終了するのであるから質問終了前に豫算委員會に出席し豫算案の質問に應答されるやう委員長より取計らはれたい

と希望し

大口喜六氏 郵便貯金の地方還元問題に關し現內閣成立以來の郵貯約九億圓中地方へ還元したのは僅か一億九千萬圓で、後は全部預金部の公債を大藏證券引受け等政府の遣り繰りに利用された

井上藏相 郵便貯金額增加三億七千五百萬圓中地方貸付金三億六千萬圓で、殆んど地方還元の目的を達してゐる

中谷貞頼氏(政友)抵當證券法案につき法相と質問應答を重ね

中谷氏 司法當局は全國六十の區裁判所を廢止するといふが事實なりや

渡邊法相 廢止はせぬが財政の都合上一時その事務を停止する考へである

砂田重政氏(政友)裁判所の事務停止は裁判官を減員するか

法相 減員せず、補充しなければ濟む

砂田氏 事務停止の六十箇所を明示せよ

法相 行政上の事は申上げられぬ

と明言を避けるや、政友會激昂し『明言せよ』と迫るので武內委員長四時十四分休憩を宣す

午後五時四十分再開會、議事進行に關し

島田氏 憲法附屬の大典たる

抵當證券法で一しきり論戰
競賣法改正も委員附託
九日午後の貴族院本會議

【東京電話】九日午後の貴族院本會議は近衞副議長議長席に着き一時五十一分再開、再び日程を變更して

第二 抵當證券法案(政府提出、衆議院送附第一讀會)
第四 不動產登記法中改正法律案(同上)
第五 民事訴訟法 中改正法律案(同上)
第六 競賣法中改正法律案(同上)
第七 民事訴訟用印紙法中改正法律案(同上)
第八 日本勸業銀行法中改正法律案(同上)
第九 農工銀行法中改正法律案(同上)
第十 北海道拓殖銀行法中改正法律案(同上)
第十一 國稅徵收法中改正法律案(同上)
第十二 貯蓄銀行法中改正法律案(同上)
第十三 治安維持法中改正法律案(政府提出、衆議院送附、第一讀會)
第十四 簡易生命保險法中改正法律案(同上)

渡邊法相 抵當證券は完全なる不動產の證券化でもなく又證券は有價證券としても完全なるものとはいひ得ないのみならず、時に依つては無價値證券となり、又四十億乃至五十億の不動產抵當價格を持つてゐる農村を益することも甚だ微々たるものである

と得意の法律論を振り廻して政府案を難じ、なほ數項を擧げて法相に迫つて降壇

渡邊法相 通の手形と變らない性質のもので、山岡君が案はれたやうな危險あるものとは思はれない、要は債權者の信用次第であるから登記法を改正しないでも差支はなからう

山岡氏再び登壇して同法案を難じ一括して前田利定子外九名の委員附託

山岡萬之助氏(研究)全く自由の貸借の激增などを問ふた上、獨逸の立法を引例し、證券に就て

山岡氏 登記をしなければ抵當權が生じないのだからこれは一緒に附託せずに

婦人公民權の委員に附託

第十四簡易生命保險法中改正法律案(同上)

齋藤次官より提案理由の說明あり中村遞信次官の初說明あり、高橋琢也氏再度登壇しくづく述べ立て、午後三時三十五分德川議長降壇、午後四時次官より答辯あり、委員附託せずに午後四時五十分散會

けふの兩院(東京電報)

貴族院 本會議を休み午前十時より豫算總會を開き討論採決をなす、

衆議院 午後一時本會議開會、午前十時から豫算總會

藏相 一月中の正貨流出は關東銀行の特殊理由による百五十萬圓のほか流出理由を發見し得ない、誤報ではないか

田川大吉郎氏 正貨流出問題は米紙によれば一月中に日本から米國へ現送したる金貨は三百七十五萬ドルと報じてゐるが如何

田川大吉郎氏(革新)の質問に入る

裁判所構成法を胡魔化し裁判所六十ケ所を一時に廢止せんとするが如きは前例のない事である構成法の改正によつてこれをなさざる限りクーデター以上の大問題であるが、政府は今後の答辯に當つて十分愼重なる態度を執られるやう委員長を通じて政府に通達されたい

と要求し、

人
航空往來(九日到着)

下り 高山六郎氏▲石上余剛氏▲早川知之氏(何れも福岡より)

◇佐伯城大醫學部助教授醫學博士、蝶子女史は八日午後九時心臟麻痺にて死去、享年七十三、九日午後九時府內旭町メソヂスト教會において告別式執行

太平漫語

忠淸道廳移轉費はとうとう貴族院分科會で復活した。本會議も定石なら復活に決つてゐる▲もし貴族院が復活に定まれば、いよ〳〵衆議院との決戰となる。

決戰とまでに至らなくとも何分の議會が必要▲何がこの問題をこうさしたか。あれもあらう、之もあらう。だが朝鮮の一道廳移轉問題も、途方もなく出世したものだ、中央政界の人氣の中心になつてゐるその『出世ぶり』には、朝鮮それ自身がたゞオッ魂消るばかり▲魂消るといへば、この問題では初めから誰もかれも魂消通し。政府は與黨の抜き打ちに魂消げ、貴族院は政府の弱腰に、政府は貴族院の強腰に魂消げ、松田拓相の發言は遂に兒玉政務總監を魂消さした▲だが一番魂消てゐるのは何といつても『忠南道廳』公州のあばら家から、大田の新築に引越したつもりでいゝ氣持で夢を見てゐるところへ、理不盡にも引つ擔がれて中央へ引つ張り出される。何が何だかわけのわからぬ理屈が散々こづき廻されるんだから、魂消げるも無理はなく、▲その揚句が兩院の間に突き据へられて、成行きにハラ〳〵させられてゐるのだから見物めだ。しかし今暫くで朝鮮に歸して貰へるだらう。もう一時の辛棒である▲三月十日、けふは陸軍記念日、と同時に鎭徳事變の一周年。陸軍記念日にこの悲しい思出あり、盧感よみがへつて、淚革る犧牲幼童の靈よ。淚新たに合掌念佛する 父母兄妹の かなしみを彷彿として來り聖けよ▲藥屋の店員が権利を忘つて天然痘に見舞はれる。醫者の領分を犯して不養生した天罰てき面。醫藥分業は藥屋の方からいひ出したはずだが――

獨學之指針 京城日報社特選推奨講義錄

優者の美酒を汲め!

設備第一! 親切無比!

ABCの讀方から

一九三一年の目まぐるしい息吹!時代は動いてゐるのだ。店頭の廣告を見給へ!現代人の會話を聽き給へ!彼等は如何に多くの外國語を用ひてゐるか。外國語の基礎は英語にあるのだ。而して又現代はスピードを尊重する。英語を學ぶために中學五年の課程を求めるなどは時代に逆行する者だ。ABCの讀方書方から毎晩二時間十五ケ月で中學卒業の學力が得られる時代だ。

研究社 英語通信講座

新學期開講 會員募集

別册五大附錄 本講座會員にのみ無料頒布される特製圖書と雜誌!
(1) 研究社 英語新讀本
(2) 英語讀本辭書
(3) 英語習學カード
(4) 英習字手本
(5) 機關雜誌 マイフレンド

●四六判美本全六十四頁●專檢高檢實檢案內添附●

內容見本進呈

毎日毎時英語は同伴す

東京麹町區富士見町六丁目
研究社通信學部
【振替東京三〇八五番】

社說

首相の登院
惡氣流の緩和　貴院と減稅案

濱口首相は昨日を以て參內、天機並に御機嫌を奉伺した後皇太后陛下、秩父宮殿下の御機嫌を奉伺し、各宮家にもそれ〴〵挨拶を言上し、今十日を以ていよ〳〵登院を決行することゝなつた。本日は貴族院は本會議日でないが特に本會議を開き、先づ貴族院において挨拶をなし、次いで午後の衆議院における本會議に同樣挨拶をなし會期余すところ十有幾日の白兵戰期の政戰に、悲壯な決意を以て乘り出すことゝなつた。首相代理の[illegible]されたる職權の政治的惡氣流はこれによつて一掃[illegible]すべき[illegible]の法律的或は政治的の事由の存在に就てはすでに述べた通りであるが、反政府系議員が機會ある毎に、或は緊急會を作つて首相の登院を迫る挨拶と思はるゝまでに强要せる事實に徵すれば、必然的に白兵戰的決戰が展開さるゝことは言ふまでもないことである。

◇

武士は相見互である。濱口首相がその强い責任觀から悲壯な決意を以て登院したからには、これに對する兩院の態度もまた、以心傳心的に同情の精神を發揮すべきことは當然である。たゞ公私の區別をこれによつてみだすことは勿論避けねばならぬ。『私の事は私』『公務は公務』の區別は飽くまで明かにせねばならぬ。兩首相に對する同情より、この際兩院當然の職能を當分職分遠ざかへて貰ひたいなどは決して申されぬが、首相の健康の未だ全くもとの如くならざるに突込み奇襲を試み或は體力で抗爭するが如き惡辣な手段は斷じて避けなければならぬ。此の點において貴族院各派有志が首相の登院を前にして、成るべくその病後をいたはり、體力を以て爭ふが如き態度は絕對にこれを避けることを申合せたと傳へらるゝは、政友の思ひ遣り、武士の相見互を表示するものに外ならない。此の意味において首相の登院を待ちかねた論客には、首相の登院が政策的攻防戰の機會を與へるに相違ない悲壯な決意に求めて攻究を要する意外の問題となつたこともあるところより、これが政府者に對するが、又一面において兩首相のい、又國政論壇上當然のことではであらう。少くも反政府的色彩を表はさんかに見ゆる中立議員、或は反政府系議員の一部にも、反對せんが爲めの反對の興味より離れて、飽然公正なる批判者の位置に復歸した議員もあり得べく思はる。しかしてこれは主として又いはんよりは、當然に貴族院において——

◇

われ等はこの一例として貴族院における減稅案論議を引出したい。減稅案は豫算案に次ぐ政府の重要案である。それが衆議院の議決を經て貴族院に廻付、去る四日貴族院本會議に上程、會期關係切迫せる際とて政府は勿論議事の促進を希望したことを裏切り、上程劈頭より反政府系議員相次いで起ち前衞戰から白兵戰へ、愈々かつ猛烈、時に露骨なる反政府系の策動とも傳へらるゝ議事引延策に終つて出席定數の缺如勝ちであつた審議は、當然此重大案の運命に一抹の暗影を投げつけた。政府の當初豫定二日間であつた本會議の質問も漸く七日を以て終了、前後四日間を要したほどであつて、從つてその審議を阻止さるべき特別委員の選擧も反政府系の策動を傳へられ紛擾を惹起し、遂に流會の危機をさへ生むに至つたのも、つひ數日前のことであつた。

◇

かゝる雰圍氣にあつて七日の貴族院本會議で議長より指名された二十七名の減稅案特別委員は豫想を裏切つて政府系委員が過半數を占め彼等の形勢は一變した。もしこれを反政府的にいへば、研究會の反政府系の幹部前田利定子を除きたるが如き、又無所屬から明白な政府系後藤文夫氏を拔いた如きは、心中甚だ穩かならざるものあるべく、加へて此減稅案の研究會內部に『妙』な浮說が流布さるゝが、これを國民的に率直にいへば、政府が責任を以て計畫を樹てたる以上、たとひその減稅案は微細な額であらうとも、國民は出來るだけ速かに實施の輕減を熱望してゐる今日、これが實現を阻止し、衆議院の通過せる豫算關係法案を徒らに握り潰すごときは貴族院の公明なる態度といふを得ない。この貴族院が本來の公明なるべき態度に立ち歸つたことも、勿論その全部とは申さないが、濱口首相の悲壯なる登院が釀した好反響と見たい。少くとも研究會內に傳へらるゝが如き浮說は信じたくないものである。

三月十日
鎭海事變回顧

けふは陸軍記念日である。日露戰爭の最後を飾るべき奉天大會戰のあつた日より數へて、けふが滿二十六周年である。今年は昨年の二十五周年に比べて花々しき祝賀催し物はないやうであるが、こゝに本日第二十六年の記念日を迎へるといふとの回想だけで、當時を追想し士氣の緊要なるを知るに十分でなくてはならぬ。特に方今文弱に加へて、いかゞはしき風潮の瀰漫せる時において、悲壯なる當時の會戰を回顧し、翻然士氣の頹廢なんことを期するは最も時宜を得たものである。

たゞわれ等は昨年のこの日、鎭海において兒童百七名の生靈を犧牲つた悲慘なる鎭海事變の突發を追憶せねばならぬ。けふは正にその一年祭である。われ等は今むざむざと當時の悲慘事を追憶すると共に、こゝに遭難兒童の英靈永へに安かならんことを謹んで祈願するものである。

佛伊海軍協定で 軍縮條約に修正か
二萬三千噸級の戰艦二隻を新造して佛領印度を警備す

【パリ七日發電】エコ・ド・パリ主筆チエロー氏の特に聞知した處によれば、今回の佛伊協定の結果ワシントン條約にロンドン條約を修正する必要起り、問題化するであらうと、しかしてその理由は左の如し

伊、佛協定によつてフランスは佛領印度警備用としてチャンール號(二萬三千百二十八噸)級戰鬪艦二隻を保有する權利を得ることになるが、右はワシントン並にロンドン條約の規定に反するものであり、日本、亞米利加が承認を與ふるや否や疑問とされてゐる。なほ協定は多分九日公表されるやうであるが詳細な內容は恐らく公表さるゝに至らぬものと觀られてゐる。また佛、伊協定によるフランスの驅逐洋艦、驅逐艦保有噸數は廿四萬噸であると

京畿道評議會に 提出された意見書

八日をもつて終りを告げた京畿道評議會に左の如き意見書が提出された

▲以に關する意見書　以生產種畜手數料一錢を六年度豫以において五厘に低減しあるは懇謝する處なるも右は小農細民の唯一の副業なれば產業獎勵の意味に於ても僅か年額九千五百圓足らずの歲入なれば之がため道地方費に於て左したる影響なかるべし依て昭和七年度より斷然之を全廢せられたし

右朝鮮道地方費令第十二條に依り意見書提出候也

昭和六年三月五日

提出者道評議會員　金泰準、金然鍰、韓翊鎬、權甫玉、金直洙、朴箕煥、朴元用、朴魯貫、梁錫祚、金光福、黃鏞天、石原磯次郎、徐丙軾、張弘植、趙璜鳳、洪淳達、朴弼東、李潤永、沈圭澤、李鳳烈、李羲榮、韓萬熙、肥塚正太、成松綠、金永澤、釘本藤次郎、河野竹之助、吉田秀次郎

▲中等學校新設意見書の件　本道の敎育行政は當局の方針宜しきを得初等普通學校の一面一校、中等學校の擴張等その施設着々漸進せられつゝあることは慶賀に堪えざる所なるも中等學校の分布動もすれば京城に集中する傾向あるが故に他地方(特に道境に位置する郡部)の道民子弟等は現下朝鮮人の經濟狀態に鑑み到底これが恩惠に浴するを得ず誠に同情すべき現狀にあるは甚だ遺憾につき人口相當數にして又交通も便利なる京畿道南部地方に小規模なるものなりとも中等學校又は實業學校を新設せられ附近にある將來中堅國民なるべき靑年子弟敎育に遺憾なからしめられたし

右に就ては年來要望し來りたるが未だ實現に至らずこれが經費に道地方費の財源不足の場合には關係地方民に於て一部負擔を[illegible]すべき道あり

右朝鮮道地方費令第十二條に依り意見書提出候也

昭和六年三月五日

京畿道評議會員　朴弼東、金泰準、朴魯貫、李潤永、李羲榮、洪淳達、黃鏞天、朴元用、韓光鎬、金直洙、權甫玉、沈圭澤、金光福、朴箕煥、尹成熙、金然鍰、張弘植、趙璜鳳、韓萬熙、李鳳烈、韓翊鎬、徐丙軾、肥塚正太、金永澤

▲戶稅に關する意見書　戶稅は大正九年度以前は一戶平均九十錢なりしを同年度において一躍一戶平均一圓四十錢に增額せられ次で同十年度に平均一圓五十錢に增額現在に至れり然るに本道內における多數の細民の如きはこれが納入困難なるのみならず當局の徵收手數も亦尠なからず左すれば年收二百圓以下の免除點を設け時代の趨勢に順應せられたし

なほ免除點二百圓以上の戶稅一戶當賦課額をも低減せられたし

右朝鮮道地方費令第十二條に依り意見書提出候也

昭和六年三月五日

提出者道評議會員　金泰準、金然鍰、韓翊鎬、權甫玉、金直洙、朴元用、朴魯貫、梁錫祚、金光福、黃鏞天、徐丙軾、尹成熙、張弘植、趙璜鳳、李潤永、朴弼東、洪淳達、李鳳烈、朴箕煥、韓萬熙、韓光鎬、肥塚正太、成松綠、元應常、李羲榮、沈圭澤、金永澤、釘本藤次郎、河野竹之助、吉田秀次郎

▲窮民救濟事業意見書　本年度豫算に計上せられたる窮民救濟に基く土木費は一部市のみに偏す依てその施設事業を地方に均等せしめ農村の窮民をも救濟しなほその施行に付ては請負業者に任せず可成當局において直營し以て實際の窮民救濟の目的に副ふやう希望す

右朝鮮道地方費令第十二條に依り意見書提出候也

昭和六年三月五日

京畿道評議會員　韓光鎬、朴元用、朴箕煥、徐丙軾、朴弼東、洪淳達、趙璜鳳、李潤永、金泰準、李羲榮、韓萬熙、張弘植、金然鍰、韓翊鎬、金光福、金永澤

▲農業組合要望の意見書

一、國の興隆は一家一鄉の振興に基因す、故に國家の治策は地方匡救を以て第一義となすその社會生活の單位は家なるも家の第一次の集團は部落にして地理的にも歷史的に、宗教的にも宗族的にも將た習慣的にも長年月の間自然に馴致形成せられたるものとす、その間には大小單複の差異ありと雖も國家社會構成の細胞として之か要素を具備せり左れば之等を單位として刻下要求の切實なる地方匡救と經濟向上との方策を樹立し以て安全强固なる地盤を築かしむるは極めて順當にして且つ喫緊のことなりとす

我が朝鮮は古來歷史上、幾度か變遷隆替の著しきものありしもその間に於て住民共同生活の狀態、民族社會發達上の紐絆は恐くこの部落自治に强き根底を有し之が特有の文化を維持繼續せるものにして、統制、鄉約、社會契等の如き參資すべき遺制も亦乏しからず、今日この區域を唯一の根據としてその傳統的自治を培養し、更に時代の要求に適合進展せしむる爲め部落單位の農事小組合を道內普く組織せしむるは最も有意義にして之が目的達成上極めて捷徑なりとす

斯くて農民指導の徹底を期す可く指導單位を擴大し共同經營訓練のため區々たる團體を統一せしめ以て國家社會總ての方針施設がその構成の最尖端たる部落に十分に行渉れば之が效收むべき效果は決して鮮少ならず、現に本道に於ても大寂收良部落、堆肥指導里洞、資產指導里洞、等これが適例に乏しとせず殊に現在及び將來における農村の振興上種々なる團體組織を要すべし、この秋に當り各部落の鞏固なる基礎の上に而かも放縱的に設置すれば始めてその行動提携の理學り合理的協同體となりて十分に活動することを得べし若し否ずして是等の團體が多面的、多元的に割據し相互に勢力鬪爭の氣分を生ずるが如きはその弊害波及する所甚大なるは內地町村において屢々見聞するところなりとす

內地における農事小組合は九州各縣において最も早く發達し就中率先してこれが普及を定めたるは鹿兒島縣なりとす由來同縣の農民は多く舊習を墨守し農村は甚だ不振の狀態に在りしが日淸戰役後明治二十九年の頃農村刷新の輿論勃興し當時の知事加納子爵は銳意これが改善の方法を樹て實施されしはこの農事小組合なりとす爾來長年月の間數々主腦者の交迭ありしもこの根本方針は絕えも變更せられざるのみならず益々精練せられ終始一貫今日に及び六千の優秀農事小組合が設置せられ縣下全農村の支配下に渾然と統一しその成績頗る顯著なりとす

福岡縣も亦これに倣ひ凡十二三年前より農事小組合の獎勵に着手し今日にては六千三百の組織を見て殆ど完成せりといふその成績の大に見るべきものあるは天下周知の事實なりとす

農事小組合組織に當り最も困難を感ずるはこれが樞軸たるべき中心人物なりとす幸に本道には斯業指導において一大效績擧り農村開發の先驅者輩出せるは最も喜ぶべき現象にして卒以てその人を得るに難からざるを慶ぶ

農事小組合の組織普及には相當大なる努力と短からざる年月とを要するは當然なりとすされば一たびこれを『道是』として確定せる以上は所謂百年の長計として之が遂行に致すの用意なかる可からず偶々農村大變難時代に際會し斯る保護獎勵の最も適切たるを痛感し之が實施の一日も速かならんことを要望す左に農事小組合組織の要項を述ぶべし

一、部落單位の農事小組合は一村式敎化的事業的共存共榮を本體とすること

二、農事小組合はその部落內の農民の貧富、老壯、男女を問はず打つて一丸としたる全部を以て組織し一人の落伍者をも生ぜしめざる樣貧富、相和、共力維持の方法を設くること

三、一戶の經濟にも亦一部落の組織にも一の目標を樹つべく家勢の調査を既往現在、將來に對つて可成的精細に詮索攻究して一定不動の『一家是』と『組合是』とを協定し之に對し全員が自主的に共同的に奮著の努力をすること

四、『一家是』及び『組合是』には生產的方面と經濟的方面と社會敎化的方面とを十分に吟味して而て織込ましめ綜合的にして而かも之を有機的に活躍せしむること

五、部落民全部は一團融合し殆ど一家一族の如く倫理的共同體となりて目標遂行を圖ること

六、部落民は分度を確立して、最小限度の消費と豫定計畫に依る最大限度の生產とを營むべく勸儉の彈力性を强く顯揚せしむべきこと

七、部落民は各自適應の推讓により共有財產を造成し部落の基礎を鞏固にすると同時に共同作業と相互扶助との妙機を體驗しこれが剩餘金は共同貯蓄を爲し將來の發展、永安の資源に供すること

八、組合の統制指導者として中心人物必要なること

九、部落特有の美風良俗を發揚し弊風陋習を改除し常に新しき文化を導き人格の向上を圖り世運の推移に遲れしめざること

一〇、國家社會との人生との意義を深く理解せしめ立德致富の要諦を悟り軌範的生活を營むべき强き共通信念を抱持せしむること

一一、部落民相互に救恤、助貸、共助の方法を設け、貧富相著の機緣相契りて窮民をして殆しく生活の戰列に立たしむること

一二、農事は小組合の敎化指導には有力なる敎化團體をして當らしむるを得ること

(農事小組合規約案はこれを略す)

右朝鮮道地方費令第十二條に依り意見書提出候也

昭和六年三月五日

京畿道評議會員　肥塚正太、石原磯次郎、韓光鎬、元應常、徐丙軾、張弘植、黃鏞天、金泰準、韓翊鎬、李潤永、朴弼東、金光福、趙璜鳳、李羲榮、朴元用、金永澤、洪淳達、金直洙

京城府第二部特別豫算 賑やかに可決さる
現評議員最後の會議

京城では昭和六年度京城府第二部特別經濟歲入出豫算諮問のため臨時協議會を九日午後二時から會議室に開いたが、これは現評議員最終の會議であり、出席評議員は十八名、安藤府尹議長につき歲入出豫算全般にわたる說明をなし讀會の形式をとらず全般に關する意見の開陳に入る

▲梁在昶氏　地方費補助の增加は我々多年の希望であるが、まだ實現しない、郡部の學校に比して府內の學校は率が少いのは當を得てゐないと思ふ、道當局との交涉の模樣如何

▲松橋學務課長　京畿道においては府內は六學級に千圓の地方費補助があり、郡部は五學級に千圓の補助となつてゐて府の方が割が惡いが道でも財政緊縮の折柄如何とも出來なかつた

▲梁在昶氏　道當局との交涉の內容をお尋ねする府と郡部不公平な補助金をなすのは遺憾である

▲安藤議長　郡部に府とに補助に差があるのでこれに對して私は就任以來二ヶ月も道知事と交涉したが、財政急迫のため六年度には實現出來なかつた。しかし七年度以後においては地方費補助のみでなく、もつと大きな府內の公立普通學校の基礎を擴張しなければならぬと思つてゐる

▲金在泳氏　內鮮人訓導の俸給狀況如何

▲松橋學務課長　現在平均九十八圓で、內鮮人訓導の差は五圓である

▲金在泳氏　私の調査した所によれば內地人敎員數九十五人、朝鮮人百八十八人、內地人訓導の俸給總額六千七百九十一圓、一人平均六十二圓五十錢であるに對し、朝鮮人訓導百七十九人の俸給總額九千八百七十六圓、一人平均五十五圓となつてゐる

と朝鮮人訓導のみじめな生活ぶりを述べて內鮮人訓導俸給の差別撤廢を主張す

▲松橋學務課長　御意見は至極御尤もであるが、加俸その他色々の關係があり、よく考慮して見るつもりである

次いで金在泳氏各校の小使ひが少い、職業科の內容如何等各項にわたつて諮問を續け、松橋學務課長の答辯あり

▲張稷相氏　私立學校補助の內容如何、於義洞、仁峴兩校の校舍は古くて甚だ危險であるが當局は如何に考へるか

▲駒田營繕係長　兩校とも大分痛んでゐるが六年度に修繕するから七年度一杯位は大丈夫と思ふ

▲松橋學務課長　十校の指定私立學校に對し各校に敎員一名宛を配置する考へである

▲朴準鎬氏　六年度の就學兒童の收容計畫如何

▲松橋學務課長　普通、齋洞、貞洞、[illegible]三校に一學級宛計三學級の增加をなし三千八十人を收容し得る

次いで金容璨氏同樣の希望を述べ五時三十分休憩となり、

再開

同四十五分再開

▲梁在昶氏　志願者を全部收容出來るならば戶別割の增稅をしても學校の增設をしては如何

▲安藤議長　戶別割の增稅は考慮してゐない

次いで金在泳氏朝鮮人敎員優遇問題、劉承復氏授業料徵收方法につき質問の後、梁在昶氏新築竹添公立普通學校の建築當時の手落ちを質し駒田營繕係長の答辯あり

▲張稷相氏　就學兒童全部が公立に入れないのは事實であるから私立の指定校十校に對し公立と同樣に取扱ひ通學區域を定めては如何

▲松橋學務課長　それは到底出來ない

▲金容璨氏　敎員に對する兒童父兄の進物取締について小言をいふ。

次いで林鍾鎬氏より敎員の住宅の希望あり

▲張稷相氏　全市を通學區域とする女子普通學校を他の公普同樣男女共學としては如何

金在泳氏より學校新築と敎員住宅建築の希望を述ぶ

▲安藤議長　本日は諸氏から腹藏ない御意見を承り大變に參考となりました、この程度で本豫算には御異議がない事にして散會したいと思ひます

一同異議なく午後四時四十五分散會。これにて現評議員最後の會議は終り、本月末を以て解任となるが同豫算は府會成立後正式に決定される筈である

校舍增築
東大門、南山、西大門各小學校

京城府では明年度第一部特別經濟歲入出豫算には臨時費二十八萬一千四百十一圓を計上してをり、その中十一萬八千六百五十七圓を小學校費が占めてゐるが、その中十萬五千二百十七圓は新營費で、右新營費の中東大門小學校において六萬八千二百十四圓の經費を以て鐵筋三階建校舍、理化室、その他を增築、又は改築、南山小學校において一萬九千八百三十四圓をもつて鐵筋三階建附屬校舍その他を新營、西大門小學校においても八千八百二十圓をもつて校舍の增築その他の工事を爲すことゝなつてゐる

鄕土片々

◇主人公牧容　谷崎潤一郎氏の『本牧夜話』の主人公フレデリック岩田等は恐喝罪で橫濱刑務所に收容さる

◇南洋撮影隊　大阪南洋映畫製作所技師長[illegible]氏以下十九名の撮影隊は原始[illegible]と人生を映畫に收めるため帆船南洋丸(九六トン)を操つて約一ヶ年の豫定で南洋へ向つた

◇舊都を發見　今から一千年前の百濟溫祚時代の舊都が京城東小門外東へ一里の地點にあることが古書によつてこのほど朝鮮史硏究家の鮎貝房之進氏が發見

◇珍十圓紙幣　福島縣會津若松市の渡邊澤八方で商品金の中から縁がみのついた珍しい十圓紙幣を發見した

◇鍵つき女給　一萬圓のチップを客から貰つたと顧客吸集のためのヨタ宣傳をして大阪市浪速區千日前カフエー君が代の角野すみ(二二)は警察に呼び出されてきついお目玉頂戴

◇豫約けつ婚　山形縣南置賜郡王部村靑年團では早婚を戒め[illegible]するため村の靑年は二十歲になる迄結婚の豫約書を取りかはし、同時に二十五歲まで延期の申し合せをした

◇小い歸朝者　アメリカ・シャトルの修道院に勤めてゐる森[illegible]氏の一人娘あさ子(?)さんは先頃お母さんが亡くなつたので橫濱の叔父さんを賴つて郵船日枝丸でひとり寂しく五日橫濱に入港した

◇黑鯛が浮く　兵庫縣明石海峽の潮流にこの程黑鯛百數十匹が斃死して流れてゐるを漁船五六艘出動して掬ひ上げた、同所水產試驗場では原因調査中

佛伊協定の 我が回答
十日閣議で決定

【東京電報】今回成立を見た佛伊海軍協定に對する帝國政府の回答は十四日の閣議で決定の上、即日松平駐英大使を通じ英國政府へ傳達せしむる事となつた。なほ協定正文は十一日發表される筈である

◇株　式◇

大株短期引跡

大新　四十八圓八(不變)
鐘新　七十圓九(十錢安)
日產　廿三圓八(十錢安)
東新　百十八圓八(十錢安)

東株短期後場引

東新　一二六、九　引　前値　九五　安値　八〇

◇期　米◇

各地期米後場止

下關一七、四七▲桑名十一番一七、四六　十二番一七、四四▲名古屋一七、七七▲金澤一六、八〇▲熊本一六、三四

仁川期米本主表

▲大阪最終値段(一錢安)

當限賣方　丸福八〇〇丸大一、五〇〇丸玉七〇〇丸マ一、〇〇〇金メ五、四〇〇
同　買方　丸ウ七、一〇〇金太一六〇〇丸ス七〇〇
中限賣方　丸福二、五〇〇丸大三、三〇〇丸マ一、一〇〇金メ二、七〇〇
同　買方　丸ウ三、四〇〇金太一〇〇〇丸三九〇〇丸玉一、四〇〇
先限賣方　丸九〇〇丸大二、〇〇〇丸玉一五〇〇丸マ二、二〇〇金メ二、六〇〇
同　買方　丸福二、二〇〇丸ウ六五〇〇丸ス五〇〇

仁川穀物出入(八日)

	移出	輸入
粗米	二、五〇六	二、〇三六
籾	八、五八四	八、五八四
玄米	六、六八四	
白米	一〇、五八八	
大豆	九、八三	
白米	三、五一四	
袋入	四六、四六七	
玄米	一一、七七九	
大豆	二七、九二五	
	四、〇八一	

橫濱生糸後引

當物　六六七圓
先物　六七七圓

靑騎兵 吟味一件
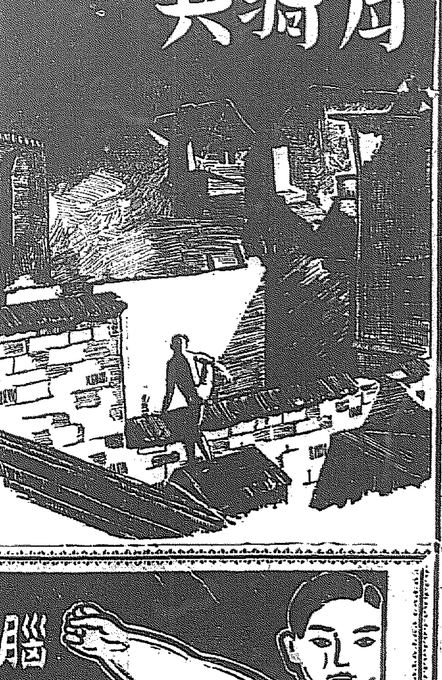
本篇は英學界の泰斗として知られた故男爵神田乃武氏の父君たる神田孝平氏が、今をさる七十年前、和蘭の原本から譯されたものであつて、本邦に紹介された最初の探偵小說である。陽春四月誇らかに捧ぐる一篇!
神田孝平譯

傑作創作集
假面舞踏會……大佛次郎
蜘蛛……米田三星
戀のエア・デスプレイ……平野零二
四本指の男……甲賀三郎
第二の復讐……渡邊文子
雛子の會合……吉岡龍
眼裝觀櫻會……橋本五郎
假裝觀櫻會……佐々木俊郎
ココナットの實……夢野久作

◇大學騷動の樂屋裏……志方縣耶人
◇財界黑手組……阿蘇徹
◇寫眞班苦心アルバム……小原映太郎
ネタダクト

殺人鬼傳

懸賞締切!
死の鎖　E・S・ホールディング
滿天下のファンを熱狂せしめた本篇の犯人探しは來る三月十日を以て締切りとする。
本號に發表された暗示を解くものは何人ぞ!

●二十七人殺しフリッツ・ハールマン
●娼婦殺しグログ・オスマン
●生蕃の首狩り
●冷酷無殘カザリン・ヘーズ

六大學リーグ 春の期待
▼覇權は何處へ?……伊丹安廣
▼春のリーグに登場する人々……河合君次
▼六大學リーグ戰の興味は……植村陸郞
●復讐　O・シスゴール
●愛と憎しみ　E・ハロクール

我が兒に與ふ
子を念ふ親の心、君知るや君。知らずば讀め
▼八郎へ……佐藤紅綠
▼愛兒に一言……新居格
▼條件つきの友達……三宅やす子

四月號 君思ひ出づ
せめてはなほうまきもしがとなき

折角の春です。これでも讀んでエヘラ、エヘラと……
○笑審和尙傳
○虱と蚤の文學
○古今愛妾史
○新靑年料理三種
○イマノオニガシマ
○春の星座
○笑和の大學
○何故私は
○川柳漫畫
○デパートのぞき
○沈丁香のたより
○健氣なる夕刊
○瑠璃のお部屋
○心中花吹雪

4月增大號
新靑年
▼此の他獨特の漫謂等堂々
五百頁! 八十錢(送料三錢)
東京 博文館(振替東京二四〇)

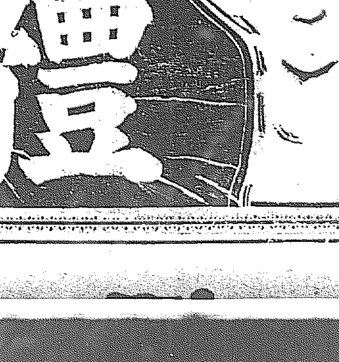
腦力體力の增進に
斷然他を拔く
體素
東京帝國大學名譽敎授
津野慶太郎博士
指導創製

主藥
ヘモグロビン(血色素)
ホルモン
エンチーム(トリプターゼ外十數種)
有機燐
レチ、ン
其の外貴重藥數種

●ヘモグロビンは牛血より抽出せる赤血球成分にして現代化學上最優の血液細胞生成藥なり。
●有機燐、レチ、ンは腦活動に缺ぐべからざるものにして、神經衰弱、又は早漏は此の缺亡によると稱せらる。
●エンチームは澱粉及蛋白の消化作用を增大し腸內の異常醱酵を除去す。
●其の他腦力、體力に必要缺ぐべからざる多くの秘藥を含有す。

應用
總ての虛弱、衰弱者の精力回復及營養增進に効力絕大なり。

定價　一・二〇　二・〇〇　四・〇〇

●全國有名藥店にあり

東京大阪　發賣元　株式會社　大正製藥所
朝鮮釜山富平町一　朝鮮支店
電話二一四八番　振替釜山五五一六番

▲申込次第カタログ進呈▼

所謂天下の一大事 飛行機の都市襲擊 (五)

都市生活者の心得べき事

平壤飛行第六聯隊　高橋大尉談

よく爆彈は爆彈を落す事になるとこれがため死人や怪我人も出來家や橋梁も毀れるでせう。それは毒ガス彈であると特に染つた使へぬ土地や毒にあてられた罹災者も出來るといふわけです。況んや多數の燒夷彈は到る所火災を起すこれを防いで被害を成るだけ小範圍に止めねばならぬ。老年者になる老人、女子、子供などは安全な處へ逃げさせなければなりません、夜間なればそこに燈火管制が行はれますから市街は大混雜が起るのも自然でありませう。種々この雜踏を防ぐため交通整理や盜難防止の警戒も是非必要になつて來ます。これ等は軍隊や警察の手にまたねばならぬもの澤山ありますが一方市民相互の協力でも立派にやつてゆける事もあります。しかしからいふ場合は何しも逃げたい身の安全を求めたいといふのは人情であります。しかし彈丸は何處へ落ちるか分らない。逃げて安全か、居て安全かそれを誰が保證出來ませうか又逃げるなら、よく氣を落ちつけて逃げるべき所へ逃げねばなりませぬかの

關東大震災の時隅田川の橋の上へ兩方から逃げて來て、につちもさつちも動けなくなつた所へ橋が燒け初めてどうにもからにもならなかつたといふ話であります。前者の殺るは後者の戒めこの處をよく考へねばなりませぬそれならどうすればよいのか『逃げるよりも先づ消せ』私はから斷言したいと思ひます。だといつて弱い者にまでこれを望むのは無理だとおつしやる。それなら、からしませう『弱いものは豫定に從ひ順序よく逃がせ、壯者なものは殘つて消すんだ』とさて例に從ひ『防ぐ』ことゝ『助ける』ことゝの二つに分けてお話いたしませう

火事が起る　消防隊は消す、これに異論はない、併し平常の消防と防空の爲の消防とには一寸違ひがある。それは何か平時は火災はそう澤山一時に起るものではない、從つて方々から澤山のポンプが集まつて來て火を消しますが空襲の時は全部を通じ一時に澤山の火事がどこといふ事なしに起ると思はねばならぬ、そこで豫め分擔を定め、受持區域のものは受持のものだけで消すといふことにせねばなりませぬ。又消防隊だけに委せて置くのも無理である、此消防の地域毎に更に町々で在鄕軍人、青年團員諸君が自衞的に

補助消防隊を作つて消防隊に協力せねばなりませぬ、逃げることなどもつての外です、各家にも赤水、砂、灰等を準備しておいて應急消防に供へることが必要であります。次には瓦斯のことけたらどうするか、瓦斯の樣な毒瓦斯を種別に申せば次の樣な種類があります、先づ窒息性のもの、これは肺が冐され息がつまつて死ぬ樣に出來てゐます、次に腐爛性のものこれは服でも何でも通して肉をたゞれさすものであります。これには或は

防毒マスクにより或は防毒衣によつて防ぐのですが外にクシヤミが出て防毒マスクをのがす樣にしむけるもの淚が出て仕事を出來なくするいはゆる催淚性のもの等種々あります、また形の上からいふとはじめからガスになつてゐるもの或は液體で霧の樣になつて散るもの又は微かい粉で國になつて降るもの等これ又色々であります、ガスになつて散るものなどは空氣と一所に發散し易くいはゆる一時性のガスですがその代に効驗がすぐ現れます、液になつてしみ込むものなどは永く一地に止りますが、きゝめは徐々に出てくるのです、從つて何でもない樣でもそんな土地は危險で近寄しませぬ。毒ガスを防ぐのはこゝの處を考へてやるので先づ火事と同じ樣に消防隊あたりへ藥品を準備して置き、ガスがきたとの報らせあり次第消毒班のものは

藥品で消毒します、なほ又衣に身をかためて毒のしみこんだ所、溜つた所へ出かけは危險な所へは印をつけ番をして人を入れぬ樣にする各家のものはガスのはいらぬ樣なしめきつた室（たとへば溫突部屋の如きもの）を定めて置いてそれへ隱れてゐるのです、これが一番簡單な防毒法で何も特別な設備はしないでも大低ならこれで助かります、あはてゝ飛び出すものは却つて危ふないのです

慶尚南道

慶南道議會

修正意見の提出もなく 諮問案全部成立

慶南道議會第五日目は七日午後一時より土木費を除く教育費以下全部の諮問案第二讀會を開催、前日同樣教育費にて議論沸騰を豫想されてゐたが事實高有識者を求め原稿を朗讀しながら

▲李覺鍾君（晋州）初等教育の充實には普通學校の一面一校完成の促進及び高等女學校の學校組合支辦を廢して道地方費に移し金海農業學校を昇格して高等農林學校を設めると共に女學校を新設し第一第二商業學校を合併すること等積極的に希望を述べ特に一面一校完成問題に絡つて多數の條件議員を出したのは關係近隣の活動であると脫線し議長より『注意』されてもこれも國を愛する熱誠のあまり』であると答へて滿場の哄笑を買ひながら婉々と論旨をすゝめ一時間にわたつて默辯を揮ふ

▲竹內內務部長　御質問の要點が地方制度の改正、學制改正その他種々重要事案に亘つてゐるが諸案直接の關係なく十分に調査と研究とを致し度く考へます

▲橋本君（釜山）勤勞精神の涵養と徹底を期するため當局は如何なる計畫を有してゐるか、勤勞教育の實施に當つてその人を得ることが先決問題であつてこの點を特に考慮されたい隣接地方によつては各種の青年團體が設置され大部分が多少なりとも左傾的色彩を帶びて活動してゐる、當局は是等の現象に對して調査を遂げてゐるか頻發する學校騷動は實に憂慮に堪へないものがあつてこの禍根は果して何れに存するか現在の教育が外部の誘惑に失敗した事實を示すものではないか、教師對學生の間が圓滿ならず何等かの欠陷が在る爲めではないか又精神的修養の餘地があるのではないか是等幾多の缺點について當局の抱負と事實について明示されたい次に風紀衞生上看過されない癩病患者の横行について釜山府民の間には恐怖、道德と脅威を感じてゐる事實がある癩患者の隔離方法と實數及び現狀に對し御答へを望むと教育の根本問題と癩患取締りについて質問を行ふ

▲竹內內務部長　青年の指導教化に就ては青年獨自の心理を掴むことの必要であることは同感に堪へず道內には現在百七十二の青年團體が存しそれ以外に青年訓練所十一ヶ所があり地方費補助金を支給してゐる勿論種々弊害を伴ひ又實績の失敗に歸した團體もあつて當局では常に地方有力者或は學識を有する有志と協力し學生及び地方青年に對し不斷の指導と保護に任じてゐるこれがためには時々講演會又は講習會を開催しその他婦人指導團體の肝要なることを認め數年前より講習會を催し社會教化に努力してゐる各學校の同盟休校の原因は種々あるが共通的の點は盟休學生の理由とする處は何れも教師排斥にある、これは學生の本分を沒却した行爲であつて教育の根本方針がグラツク結果でないことを確言する。學校騷動のため處分された數は中等學校において退學者五名停學百十七名合計百四十二名初等學校においては退學一名停學三名計四名にて復校なし

▲長谷衞生課長　マツケンジー氏の經營する癩療病院にて現在五〇〇名を收容し釜山に於ては季節により增減を生ずるが他道に籍を有する患者百名內外本道の者二百五十名程度にて道內全部にて一、五〇〇名ある

▲議長　第二讀會閉會を宣す

▲魚大成君（釜山）當局は六年度において普通學校十六校を新設する計畫であるが果して各面の負擔金が纏まる見込みであるか若し寄附金未濟の場合においても當局は既定計畫によつて十六校全部を新設する決心であるか又七年度においてもそれ〲一年度毎に一面一校の計畫遂行において寄附金に增額を來した場合には新設計畫を延して十六校より增設することはないか一面一校計畫が完成しても釜山、馬山晋州の如きは就學兒童の激增を來たしてゐるからこれに對して當局の方針如何

▲竹內內務部長　十六校建設費の寄附金の見込みは大體各面に於いて順調に進捗してゐる七年度以降の普通學校增設計畫を變更して上年度計畫をはかることは今の處計畫困難である各地に於ける入學兒童の增加を緩和する施設に對しては［illegible］つてゐる

▲金慶鎭君（昌原）學生盟休に關連した思想問題に觸れ遂いて農村の疲弊を縷々と論じて宛然思想講演會となる

▲永井地方課長　農村疲弊の原因について說明すれば大きい點では經濟生活の樣式が變化した爲め昔の自給自作は行はれず作つた物を賣つて喰はねばならず入る金と出る金の均衡がとれなくなつたのが根本的の原因であるこの救濟施設は土木勸業教育都豫算案に計上された全部の施設は悉くそれであるが小にしては勤勞精神の涵養、講習會の開催或は勤勞組合の設置等農村疲弊を防止せんとする施設でないものはないと會議初まつて以來の大風呂敷を擴げた

▲金泰鎬君（馬山）馬山公立商業學校の生徒は道內十數郡より入學してゐる而して三ヶ年の乙種學校であるがこれは學年を延長して甲級增加されたい馬山普通學校は狹隘であるため入學希望者の半數をも收容されない實情であるから相當の施設をして貰ひたい

▲竹內內務部長　馬山商業學校は御說の如く三年制度の組織であるが果して五年制度の組織がよいかどうかは頗る大きな疑問である或る個人の商店或は會社方面の成績を徵するに三年制度の商業學校卒業生が比較的良好である當局としては當分の現狀維持の方針である

▲二時十分休憩三時半再開

▲愼鏞祠君（昌原）▲李鼓燮君（咸安）各議員より交々質問があり小田學務課長神谷財務部長これに答へ

▲許榮君（金海）朝鮮語を以て通譯つきで議題以外の質問に入るや郭鍾德君（山清）血相をかへて議長問題外の質問を認めますかと詰るや

▲議長　通譯がないからわかりません

と嶮しい顏して答へ、滿場ドッと笑ひ崩れる開會以來頻りに發言を求めてゐた權澤國君（泗川）發言を許され

▲權澤國君（泗川）開會以來漸く發言が出來てチヨット言葉が出ません（と前置きして）極めて漫々的で不平を並べた末第二讀會終了の動議を提出し二三議員より反對意見があつたが起立採決にて動議成立す次いで歲入豫算案第一讀會に入る

▲鄭鎬德君（山清）租稅徵收に關する農村の苦痛を訴へ米穀檢査の不完全を鳴らして當局の反省を求め縷々として盡きず議場は全く倦氣橫溢する

▲神谷財務部長　農村の現狀が疲弊を甚しくしてゐることは認めるが當局としては啻に歲出の方面にて諸般の產業保護と勞働の施設を講じてゐるから必ずしも疲弊を無視してゐるのではなく歲入方面にても特に戶稅賦課の點において實際に適するやう緩和をはかり車輛稅においては總額一萬三千百八十圓の減收を行つてゐる

▲南宮產業部長　米穀檢査の實施は出來得る限り公平ならむことを期してゐる然し一昨年の如きは稀有の不作により乾燥不足のため受檢米があつて成績不良をきめた事實がある本年度においては實際上より看て公平に失するが如き事實はないと信じてゐます

▲李輔衡君（河東）本年度の檢査米と前年即ち四年度の檢査米とを比較するに五年度の檢査は標準を引上げた形跡があつて玄米檢査の標準のみを引上げ白米檢査の標準は四年度と同率であつたこれは籾米業者或は米穀業者にとつては非常な苦痛である殊に生產者にはよいが生產者である農家には非常な苦痛である

▲南宮產業部長　米穀檢査の標準は引上げて居りません殊に玄米標準を引上げて白米檢査を据置きとするが如き方法は何等かの誤解かと思惟される

▲孫與君（密陽）車輛稅收入に於いて一萬三千圓餘の減額を來してゐることは頗る適宜の措置と思ふが自動車收入に於いて一萬四千五百九十圓を計上し一臺平均三十圓の標準をもつて徵收せんとしてゐるが是れは少きに失してゐる道路の破損その他の理由より看て原案よりも徵收率を引上げてよい

▲神谷財務部長　財界不況の際ではありその他の緊縮時代であるから自動車をこの邊に止めてゐる

▲江溪劉君（昌寧）自動車稅特にトラツク乘合等は引上げることが適當である

▲議長　第一讀會より第二讀會に入ることを宣す

▲石丸君（統營）漁業稅中漁業の種類によつて本道のみではなく他道に出漁する者があり小資本漁業を多數とする課稅には全額を一時に徵收される漁業がある當局は是等に對し考慮して貰ひたい

▲驅田稅務課長　これに答へその他二三議員の質問の後

▲孫與君（密陽）第二讀會終了の動議を提出し議長採決を起立に問ひ多數議員の贊成があり直ちに第三讀會に入り各議員より修正意見の提出もなく慶南最大の豫算案五百六十九萬三千三百九十圓に達する諮問案全部は第三讀會に入つて成立し六時十分閉會となつた（釜山）

議場雜觀

▲十日間の會議期間を五日間で濟ますほど急テンポの議事進行を見せた道評議會は日曜は休みに金海郡の洛東江架橋豫定地の視察をかねて東萊溫泉へ入湯と洒落れた▲が然し殘りの期間は地方意見の開陳に當てゝお茶を濁すことに決定したがソレにしても超特急の速さではあつた▲前日までが窮民救濟事業の質問に終つた如く七日は敎師排斥教育問題で學生の同盟休校が議論の中心となり宛然思想問題の講演會と化し（昌原）金慶鎭君農村疲弊と思想教化で論陣張つたのに對し▲永井地方課長が開會以來初めての發言に涙ましいほど馬力をかけて農村疲弊の原因と救濟策につき大きい方面と小さい方面から說明しますと答辯の使ひ分けをやつた▲ダレ切つた議場をかすか總鎭君相變らず與太を飛ばし農村救濟に大見得を切る眞面目な頭に國民衞生係へ『救濟事業は君からやれ』と名半疊を入れて喝采された

海女問題 全く決裂す

慶南の改訂案に 全南は絕對反對

一千六百名の海女の死活問題として慶南と全南の關係當局に昨年夏の交涉以來懸案となつてゐた濟州島海女の慶南入漁問題は過般慶南より現行協定書の改訂案を全南當局へ通牒中のところ七日全南より慶南の改訂案には絕對反對にて現行協定書によつて繼續し度き希望の回答が慶南道へ舞込んだので慶南當局としては最後的案として當局および關係者が取決めた改訂案を飽まで主張する態度に決定した慶南としては今更變更する意思を有しないから各方面の注目となつた海女問題も全く決裂したことになつた（釜山）

晋州邑議員選擧

激戰を豫想さる

決議權を與へられた初めての選擧の事とて晋州邑會議員選擧はすでに名乘りをあげた者さへある非常な激戰を豫想されてゐる。現前協議員中朝鮮人側では金斗台、鄭瑢朝の兩氏は勇退し、姜汶鎬、朱龍或、姜周秀、李章實の四氏は再起確實にて更に姜順世、鄭漢鎬、張成龍、姜熙鎬、姜錫鉉、金在禧諸氏の出馬說が高い、內地人側前邑員、北川良三郎、井上台藏、福島是、熊尻庄市郎、杉亨、原田清藏の六氏も殆んど再出馬の模樣にて新顏候補として藤川國藏、河本實槌、池田信道、原田竜藏、谷口秀平諸氏の呼び聲が高い議員定數は十四名で有權者は前回選擧より一割增加して五百名內外の豫想である內鮮人の比例は有權者數は朝鮮人六割內地人四割であるが選擧の結果は從來通り內鮮各半數の當選を見るであらう（晋州）

鎭海事變 一年祭

けふ小學校校庭で執行

鎭海港の遭難八十余名の中鎭海居住者六十餘名は六日午後七時より鎭海青年會館に總會を開き十日午後二時半から鎭海小學校庭において開催する一年祭の總經費五百餘圓の支出方法並に祭典委員長副委員長諸係等を詮計其他接待等の諸役を遺族一人殘らず分擔し、來賓として、宇垣陸軍大臣代理朝鮮總督、林朝鮮軍司令官、米內鎭海要港部司令官並に、渡邊慶南道知事外遺族關係者約三百名を招待することゝ滿場一致可決十時半散會した

三島高女內容充實

既報＝かねて實業學校令による高女校昇格の申請中であつた釜山三島高等實業學校は七月頃をもつて總督府より認可の指令があつたので、新學年より入學志願者を新しい規定によつて募集すると共に教科程その他內容を充實するはず（釜山）

東萊の繁榮策

金井山に櫻苗移植

洛東江の築堤實現東萊南部線の實現等々によつて俄かに好影響を蒙ることになつた東萊面では面繁榮策として種々計畫されてゐたが東萊溫泉背後の小金剛と稱へられる金井山を公園地帶として郡面合同にて來年度より櫻楓等の觀賞用樹木を植栽する新規事業に着手する等にてその他東萊溫泉の市區改正も促進期成會と提携して實現をはかることになつた（釜山）

晋州下水工事起債

昭和六年度より三ヶ年繼續事業として施工せらるゝ晋州下水道工事は總費額二十萬圓、地方費補助二萬圓、國庫補助五萬圓合計金十萬圓であるが、この補助金合計金七萬圓は一應面起債によつて支辨しこれが償還の元利金を地方費および國庫より補助せらるゝ事となつた（晋州）

春來る

前日の雨天に引きかへて近來稀れな好晴と暖かさに惠まれた八日の釜山の日曜は釜山鎭および東萊にて名物の大綱ひきが催されて見物のため內鮮人の山をきづいたほか東萊北部溫泉めぐりと龜浦三浪津方面へまで家族連れにて野遊を試みる者が多く釜山驛では廿一日の春季皇靈祭と翌日の日曜を利用して慶州遊覽の團體を募集するなど南鮮の空は俄に春めいて來た（釜山）

資格試驗

慶南道衞生課では左記日程によつて道廳にて理髮、產婆看護婦の資格試驗を行ふ

理髮試驗　學說四月九日實地四月十日

產婆看護婦試驗　學說四月六日（產婆）四月七日（看護婦）實地（產婆）四月八日（看護婦）四月八日

（釜山）

平安南道

陸海軍機 平壤を夜襲

官民一致の善戰で擊退 昨夜の大防空演習

朝鮮半島空前の壯擧、平壤を中心として周圍十餘里の大同江平野一帶を區域とする大防空演習は九日午後一時から開始された、八日午後一時新聞の號外の代りに宣傳ビラは全市に配布された、即ち我が國と某國との國交は同日正午斷絕した旨傳へられた想定である大島平壤府尹はこの飛報に接するや直ちに嘉村第三十九旅團長と會見、軍部と協定を遂げ午後二時平壤府訓令を發し在鄕軍人、消防隊、青年團員、その他官民は一致協力防空に備へた敵機は新義州方面、鎭南浦沖合の双方から陸海軍機が來襲せんと豫想された軍隊の防空監視隊は鐵路、滿浦、魚波、順安、鎭南、眞池洞、岐陽、中和、寺洞に派遣され又永柔、江西、龍岡、廣梁灣の各地へ急電は傳へられ各地の在鄕軍人、警察官、民間は相協力して敵機來襲速報の任に當り平壤高射砲隊は

▲瑞氣山に照空燈、聽音機、高射砲一門
▲平壤驛前三角地公園に高射砲一門
▲練兵場に聽音機、照空燈
▲平壤郵便局屋上、白善行紀念館屋上、高等法院の三ヶ所に高射機關銃

を夫々配置した同七時過ぎ各地の監視隊からは敵機來襲の飛報が電話、電信、鐵道用電話等に依り又は通信紀急報器に依り平壤の防空本部たる平壤府廳へ傳へられ同八時十五分敵軍の偵察機と假になつた平壤飛行隊の偵察機二機は國境方面鎭南浦海上方面の双方から平壤へ來襲、これよりさきサイレン、半鐘は全府民に敵機來襲を告げ在鄕軍人、青年團員その他一般府民協力防空の任に當り、敵機來襲の一分前燈火管制は行はれ全市は暗黑と化し間もなく敵機二機來襲、敵力防空隊は強力なる光を放つて上空に敵機を發見しその行動を追ひ味方の戰鬪機四機は爆音勇ましくこれを邀擊し前記配置の高射砲隊の高射砲は殷々たる砲聲を放ち高射機關銃のひびきも物凄く敵機は重爆彈（赤流星、赤信星、綠流星、綠信星）照明彈（製雷燃彈）をそこここに投下し、眞に空前の大防空演習は行はれ同八時二十三分味方の奮戰に依り敵機退卻、續いて同九時十分再び敵機二機の來襲を見たが前記と同樣の防空により敵機退卻、平壤の安全を期し得たことゝなり同九時二十一分九日の演習を終つた（平壤）

大同江解氷

渡船開始す

こゝ數日來の暖かさで大同江は解氷しつゝあつたが八日には平壤大同江內外はすつかり解氷となり續發に流れはじめ對岸船橋里との間には同日から渡船が通ひはじめたが上下流とも全部解氷するまでは猶四、五日を要するものとみられてゐる（平壤）

辭令（七日附）

（安州）郡屬　高橋房太郎
順川郡庶務係主任を命ず
（江西）同　小迫　榮次
孟山郡庶務係主任を命ず
（產業）道技手　田畑　佐耕
任朝鮮總督府郡屬
陽德郡庶務係主任を命ず
（殷山）郡屬　岡田　彥六
江東郡庶務係主任を命ず
（陽德）同　本東　半藏
中和郡庶務係主任を命ず
（平原）同　佐竹新次郎
平原郡庶務係主任を命ず
（中和）同　木村傳右衞門
安州郡庶務係主任を命ず
（孟山）同　加藤才治郎
德川郡庶務係主任を命ず
（龍岡）同　御厨　勘六
寧遠郡庶務係主任を命ず
（大同）同　淵脇　米作
任朝鮮總督府道屬
知事官房秘書係勤務を命ず
（順川）同　中島　貞雄
任朝鮮總督府道屬
內務部會計課勤務を命ず
（德川）同　長尾　甚平
任朝鮮總督府道屬
財務部稅務課勤務を命ず
（大同）同　佐臣　弘
財務部稅務課勤務を命ず
（安州）同　稻田　正雄
大同郡財務係主任を命ず
（成川）同　大島　健輔
成川郡財務係主任を命ず
（陽德）同　吉松　隆
安州郡財務係主任を命ず
（南浦）府屬　竹田　學藏
任朝鮮總督府郡屬
陽德郡財務係主任を命ず
（寧遠）郡屬　足立　正義
德川郡財務係主任を命ず
（大同）同　淸水　勇治
寧遠郡財務係主任を命ず
（稅務）道屬　北村　政吉
任朝鮮總督府郡屬
大同郡在勤を命ず
（龍岡）郡屬　新井淳一郎
任朝鮮總督府道屬
財務部稅務課勤務を命ず
（德川）同　釘尾　邦基
龍岡郡財務係主任を命ず

合財袋

◇……大同郡柴足面青雲里與金俊裵飴行商人金文桂（五一）は去月九日平壤府新倉里の市日を利用し同市場へ來て飴を賣り一圓七十ヶ錢を儲けて歸宅の途中一泊し十日午前六時頃柴足面三石里にさしかゝつた處一名の怪漢に襲はれ所持金を奪はれ所轄大同署へ訴へ出て同署で犯人搜査中の處二日に到り同郡林原面青岩里農金山石（二〇）の所爲と判明右山は大同署へ取押へられた

◇……平壤府內の春季清潔は十二日から廿日迄の間に府內を九區分して行ふ

◇……平壤府では例年の如く四月から府內全般に亘り種痘を行ふ種痘人員は約六千名

◇……平壤府內には近頃無許可下宿屋が激增し最近その筋の調査によれば實にその數內鮮人を通じ三十六軒に及んでゐることが判つたその筋ではこれ等に許可願の手續きをとらせそれをなさぬものは嚴重處分すると

◇……平壤新聞同志會三月例會を七日夜櫻町料亭武藏野で開催した

◇……平壤府旭町平安自動車商會主故金弼鶴氏の葬儀は七日午前八時同商會出發、葬列長蛇を成して牡丹臺箕子廟前に向ひ同所において同十時より奏樂開式、弔詞、弔電朗讀、葬主金弼銖氏親族その他の燒香あり正午頃奏樂閉式、近來に見ぬ盛儀であつた

◇……去る五日開會の平壤內職者有志者大會に於て今井新次郎外七氏發起で八日午後二時五十分から公會堂において在壤公職者の會合を催し松井、內田兩氏から種々經過を聽取し同五時散會した

◇……平安南道朝鮮人巡査採用豫備試驗は道內各署において二日一齊に行はれた志願者は四百名に達し內百五十名の成績優良者に對し來る十二、三兩日平壤において本試驗を行ふ採用は四、五十名の豫定

鎭南浦の記念日

十日の陸軍記念日には平壤の旅團から澤山少佐が來南して公會堂において軍事講演がある筈だが當日同所にて鎭南浦署の窪地劍道師範および本溪湖における戰死者川島曹長の苦戰實戰談がある筈（鎭南浦）

咸鏡南道

咸興高普卒業式

咸興公立高等普通學校では七日午前十時から第十三回卒業式を擧行した卒業生五十四名の內三十一名は進學、二十二名は就職希望者で一名は家事に從事する。優等生は增田虎一、崔錫顯の二君で增田虎一君は一千四百八十八名中僅に百八名を採用した京師範演習科に合格した秀才であり崔錫顯君は家計豐かならぬため家庭教師の傍ら優秀な成績で卒業した篤學の青年である＝寫眞は優等生增田虎一君（咸興）

平安北道

盟休生の暴行事件

檢事局でも重大視す

平北定州郡五山高等普通學校の盟休事件について所轄定州署は首謀者が校長室で暴行を働らく等のことは斷じてゆるすべからざることであると嚴重取調べをなしつゝあるが檢事局側でもこれを重大視し安州支廳の權島檢事はさきに新義州檢事局を訪ひ永島檢事正と種々打合すところあつたが平壤地方法院檢事長も八日定州に赴き同校を視察し盟休事件を詳細聽取し新義州からも永島檢事正が九日出張調査を遂げたはずである

叺製產增加

昨年十一月より本年二月までの平安北道における叺の生產高は昨年同期に比し三十二萬五千二百四十九枚の激增を示した最も三斗叺は五萬一千八百十枚四斗叺は五千六十枚の減少を見たがそれでも差引二十六萬八千二百八十九枚の增加であるこれが原因は當局の獎勵と相俟つて平北穀物協會が力を入れたゝめである（新義州）

地方集會

◇蠶種組合懇親會　黃海道蠶種組合評議員會及總會は去る四日五日の兩日原蠶種製造所において開かれたが五日夜は南山ホテルにおいて組合員と關係職員との盛大なる懇親會を開いた（海州）

地方人事

▲大矢吉松氏（釜山府協議員）七日夜內地より歸釜
▲長谷川勇吉氏（釜山米穀商）八日朝歐米漫遊の爲め出發
▲遠藤與七郎氏（全南麗水金融組合理事）家族引纏め爲め來邸中のところ九日午後一時發列車で大邱引揚げ赴任
▲古川咸北財務部長　六日茂山へ
▲岡谷修二氏（南浦軍人分會長）鄕里兵庫縣へ墓參のため八日出發
▲李鋪璜氏（南浦商議會頭）流氷調査のため仁川へ旅行中の處十日歸南
▲城野南浦商議理事　同上
▲田淵同學組議員　同上
▲韓黃海道知事　七日午前西江の河川を午後は信川水利の貯水池を視察
▲安永平南警察部長　七日順川より歸任
▲丹羽氏夫人　仁川商議々員、仁川府協議會員丹羽茂三郎氏夫人は病氣療養中九日午前九時逝去した葬儀は十一日午後四時寺町東本願寺で執行される

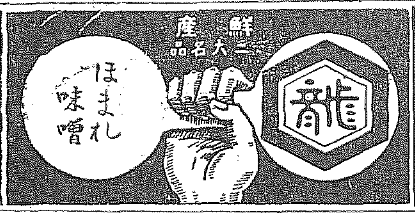

火災、海上、運送保險の外
新たに
傷害保險、信用保險
自動車保險、盜難保險
硝子保險、森林保險
三月一日より營業開始
東京火災保險株式會社
東京　大阪　京都　橫濱　神戶　名古屋　仙台　福岡　京城

學生募集
東京獸醫學校
●入學資格　本科・高等小學卒業　蹄鐵工科・尋常小學卒業
●募集人員　本科　一五〇名　蹄鐵工科　若干名（詳細ハ二錢封入規則ニテ知ラレ度シ）
特典　東京高等獸醫學校ト併設ナル爲成績ニ依リ卒業者ハ無試驗同校ヘ入學許可ス、各科卒業者ハ無試驗開業ノ特典ヲ有ス
獸醫科　蹄鐵科
（東京市外駒澤町）

遞信官吏
志望者は本會發行の講義録で學べば官費で遞信官吏になれる會則見本無代進呈
東京市外　遞信講習會

皮膚泌尿花柳病
醫學博士　渡邊普
京城黃金町入口　日本生命裏
診療　十二時半マデ及ビ夕刻

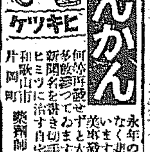

てんかん
永年の難病で他の療法も効なく悲觀する人々に私が多數の實驗に基き大發作小發作も心配なく全治する自宅療法を教へます
何等再發せず
新聞名を記入御申込下さい
ヒミツに治す
和歌山市片岡町　藥劑師　富吉繁作

京城大學醫學博士杉原德行
京城大學藥學博士加來天民
兩先生實驗創製
にんにく
アリオール
本劑は極めて服用し易く効力確實、治療、強壯及傳染病の豫防に適劑也
京城驛前西
藥價　六十八（七十錢）百九十八（二圓）……

ぢ　疾病　全般
院長醫學博士
藥劑療法科
太陽燈療法科　開設
各等入院
小倉肛門病院
小倉市東鍛冶町（九軌本社前）
電話六八二番

始政廿週年記念
朝鮮大博覽會
名譽金牌
高級銘酒
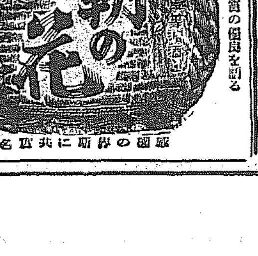

朝鮮酒造株式會社
品質の優良を語る

資本金五百萬圓
朝鮮火災
本店　京城朝鮮

內科、外科、性病科
產婦人科、小兒科
京城府旭町二丁目
櫻島醫院
電話本局三一二二番
全三坂通分院
電話龍山三三七番
院長　櫻島成高
副院長女醫學士　同　重子

宮內省御用達
菊正宗
京城　前田商店
釜山　本嘉納釜山支店

溫泉ナラ
咸北・朱乙・遊樂園
新築開業　內湯旅館
萬翠
電話八番
▲宿泊料一本館二圓五十錢　別館三圓
▲御滯在ニハ貸間制ガ便利デス
▲主要驛ト朱乙間ハ往復三割引
▲北鮮御旅行ニハ先ヅ『バンスイ』へ

頭痛にノーシン

忠清南道

忠南道議會

內親王御降誕の祝電　道民を代表して發す

四日目續き

▲李議員（天安）新穀院小學校を廢止して既設學校の內容充實、工業の普及、米價暴落と對策、畜產、水產、林業產業費の增額問題等時間に亘り說明

▲番外（高田學務課長）朝鮮の小學校は組合設立であつて經費は組合內籌と國庫補助により經營され現在本道にても地勢その他種々の狀況にて十名位の所も數校ある

▲番外（高武內務部長）農業本位ではいかぬ工業を大々的に獎勵せよとの意見なるも物には凡て順序があり世界の歷史を以ても最初は農業方面であり道內でも製絲、皮革、撚絲工場がある工業は潤澤だが資金がない工業は資本が先決問題である叺、莚、機織叺等の副業も獎勵工業として相當の成績を擧げてゐる

▲番外（高橋農務課長）米價慘落對策としては根本方策と應急方策を基準とし栽培上の改良其他に生產費の低落を計り多收の上餘剩の勞力を以つて副業を獎勵し生產物を有利に消費せしむる事であり畜產費の增額は將來考慮する

▲番外（獨商業課長）關北は海岸線八十哩七百萬圓、本道は一千哩に對し僅に漁獲高二百萬圓は日本海と黃海は魚類の棲息狀況の異ると漁期の長短更に漁船具の設備、漁港の有無と本道は島多く從て哩數のみ長い譯で殊に關北は一哩の漁獲高は全世界一である、林業は荒廢した山は年々砂防工事を施し造林計畫に依り着々好成績を擧げつゝあり斷伐、伐採を嚴に保護に全力を注ぐ方針である

午後五時半散會

五日目

忠南道評議會第五日目（七日）は午前十時廿分開會出席者二十一名

▲劉議長　本會議も既に日程の半を過ぎたるも約半數の質疑未濟者あり簡單にされたしと述べ日程に入る

▲成元鎬議員（禮山）議事進行上意見を述ぶ

▲金炳鶴議員（洪城）洪城工業學校の創立當來の經過をのべ學校施設の改善と官立農學校昇格期實現可能獎勵に伴ふ蠶繭關係、洪城結城橋架橋の實現、洪城隔離病舍の改築方要望

▲番外（高武內務部長）洪城工業學校は昭和二年地元民から巨額の寄附にて設立され、當時三年後昇格すべき事を約したるも生產の狀況により昇格すべきものであつて學校補助に就ても決して輕視するものにあらず經常費中に設備費として地方費補助一萬二千九百五十圓あり過去の經營上の實證に徵し現在の制度が適當してゐると思ふ

▲番外（守山土木課長）結城橋の架橋工事は本年度豫算に計上再現される

▲番外（長利衛生課長）隔離病舍の設備改善は面の負擔となり三分の一は地方費の補助となつてゐる

▲金炳鶴議員（洪城）更に工業學校昇格問題に就て再質問高武內務部長、高橋地方課長の說明がある

▲李箕錫議員（青陽）土木費に比し勸業費の僅少なるを惜むものであると前提し松毛虫の蔓延に對する驅除の適法、產米改良の根本である堆肥の獎勵、除草期の緊急と相補或は除草、除穗期限の廢止を堂々と論ず

▲番外（陳田技師）近年松毛虫の蔓延は最も遺憾にして化學的方面より夫々研究技術の徹底を期してゐるが繁殖力の旺盛その他今の所捕殺の方法より他に途がないので調理樹の獎勵に全力を注いでゐる

▲番外（高橋農務課長）米價慘落に際し金肥を廢し堆肥獎勵の徹底を期すべく現に堆肥獎勵の實行に努力を期してゐる更に除草の時期は消毒時期に施行したいが消毒時期は訓練されたる技術員も相當皆心してゐる狀態であるが道當局としては消毒と收穫の二期に分ちて勵行する方針である農業はなるべく避けたいと思つてゐるが自發的の行動に就ては官憲として中止する譯には行かず相當考慮をなしつゝある（休憩）

午後一時二十分再開

▲劉議長　本日午後零時二分內親王殿下御降誕あらせられた內報を接受し公表の上祝電打電方を議して可決

▲鄭蘭陵議員（瑞山）農村の疲弊窮狀を詳述し農民の各種賦課金負擔を輕減し根本的の救濟方法はないか、米價對策施設として農業倉庫の設置と既設倉庫の米穀貯藏數及び經營狀況、蠶繭價格の結果低落蠶繭の流動の傾向ありこれ等の對策、鮮米協會への補助あるを廢止しては如何、松毛虫の驅除に關し蠶繭の被害なきリキタ松樹獎勵方の窮民救濟事業として河川、砂防工事の計畫が豫算案上に巨額に現れて居る事は同慶に堪へぬが論山、大田、公州と一方に偏してゐる理由農家の借入調查狀況上水道補助金等に就て力說

▲番外（高武內務部長）救濟事業として後日に負債を殘す事は避けるもので決して程度を超過せず現下衰に困憊する貧民の救濟が目的で國庫より河川には八割、道路には六割乃至五割の補助がある、農家の借金調查は金融組合、產業組合等にて調查され甚だ結構ではあるが道としては未だ發表するまでに至つてゐない、鮮米協會の補助は、總督府一萬圓各道一萬圓で朝鮮米の宣傳徹底に努めて居るも事實朝鮮米を食しながら一般に周知されて居ない爲め斡旋方を依賴する事は最も急務である、論山、大田、公州の上下水道補助は文化的都市を形成する都市の必要條件としての必須的施設で一面衛生的見地より止むを得ない所で殊に國庫より上水道は三割乃至五割下水道は二割乃至三割の補助の下に國稅事業として施行せるものである

▲番外（高橋農務課長）農業倉庫設置米穀に融通資金貸付詳細を說明し蠶繭の掘取は昨年中六十町步に實施したる蠶繭暴落に基因せるものにあらず蠶種其他にて掘取りせるが本道の蠶繭計畫に基き着々補充をなしつゝある

▲番外（陳田技師）リキタ松樹栽培方針は計畫樹立本年より實行する事に決した

▲劉議長　內親王殿下御降誕遊ばされたる公報に接したるを以て道評議會を代表し道評議會の名にて宮內大臣宛祝電を發する事とせり

▲池京烈議員（扶餘）教育費比較的過額の理由、大田醫院の補助を減じ西部に分院の意志なきか

▲番外（高武內務部長）教育費は種々の事情に依り緩急を計り節約減額されてゐるが財政の都合が出來れば後年度は增額される、分院は開院計畫で完全なる設備を要するため費用に巨額を要する、錦江支流[illegible]川改修は二百四十萬の巨大なる費用を要するため財政の關係で二、三年間は實現困難と見られてゐるも考慮すべし

▲[illegible]議員（瑞川）豫算中各科とも人件費が事務費に比し多額に失する嫌あり殊に道議員は各郡で費用は不必要である長項里港設備、既に道路勞務、李殷殿田の設置、商產同業組合費、同業組合費、森林組合費中に國庫の負擔、實科補習學校設置、窮民救濟土木費は案利面積の大小により決定しては如何等に亘り長質問

▲番外（高武內務部長）人件費は豫算案に示す如く大でないが各當學は各道とも同一方針で本道のみ如何ともし難い、道評議員の日當に就ても同一方針で本道のみ如何ともし難い、長項の港よりもむしろ良港であり[illegible]南港の埋築計畫あるので完成の曉は各種の施設をなす方針である、[illegible]の設置に就ては道としても特に計畫[illegible]減少することは不可能である、商產同業組合費その他に國庫よりの補助あるも決定しない、窮民救濟土木事業の設置場所は今後見込が甚り居り同一には行かぬ[illegible]被害の程度に準じて計畫したのである又事業にしても大規模の工事は許可早く小規模の計畫樹額にされたいとの事なるも被害の程度に準じて計畫には許可の方針である

▲番外（守山土木課長）無名河川の改修は調查が充分出來てゐないので從つて何れを先にするか決定したいが交通網の充實と共に緩急の程度を計り改修したい

▲柳熙暻議員（牙山）新禮院附川開鑿和橋は架せ一年に至らずして墜落せるは流水の爲めといふが請負者の責任ならずや又架橋の竣工、偏狹川堤防與流治復策如何、砂防工事を水利組合所在地に施行されたい、蠶種代値下げ方、隔離病舍の改築につき追問

▲番外（高武內務部長）昭和橋は未曾有の洪水の結果にて所謂天災に依り流失せるもので決して請負や設計の不備でなく至急架橋し交通の不便を去りたい、偏狹川は稀な洪流關係あり充分調查の上請援策が講ずることにした

▲番外（高橋農務課長）蠶業界の不況に鑑み蠶種代を値下げ斷行は機宜の處置かも知れぬが生產品を考慮せねばならぬので慎重研究を要する今假に一枚の蠶種六斗の繭ありとし三圓として十八圓の收入なれば蠶種代は僅々一圓二、三十錢に過ぎず五個の下の負擔には値ひ難い

▲番外（長利衛生課長）隔離病舍の改善は本期も說明の通り所管部に於て新改道築をなし地方費の補助と相俟つて漸次改築を期したい方針である

▲番外（衛藤水產課長）砂防工事は河川を指定し本支流關係荒廢地に施行することが原則なるも現に成歡水利組合は種々の事情にて特に本府と交涉實行しつゝあるので負擔を輕重し考慮する

▲沈相台議員（保寧）日程變更につき動議提出八日休會の件萬場一致可決（午後五時三十二分散會）

面議員講習會

忠南道においては改正地方制度に關し面議員講習會を論山、大田、天安、保寧、洪城、瑞山の六箇所に開催し最寄の郡の面議員を各面一名宛招習せしむるとこととなり大田郡は[illegible]郡と共に大田郡會議室において來る十七日、十八日の兩日開催のはずにて改正地方制度の說明に關する取扱方、質疑應答並に模擬選擧を行ひ、自治行政の講演もある由（大田）

公立農學校卒業式

忠南公立農學校は第十七回卒業の證書授與式を八日午前十時半から擧行今回の卒業生は左の三十九名なほ優等生は黃卜成、申鳳均、李鍾輔、具然夏、李廷植の五名である（天安）

尹昌熙、尹鳳鎬、尹隣秀、朴泳勳、朴東陽、趙常元、張鳳源、李時榮、李弼圭、李國鳳、李殷方、李鍾乾、李鳳成、李廷植、林英圭、鄭顯熙、黃卜成、黃河碩、吉田存雄、越智準男、具然夏、安吉山、柳熙範、柳寧基、鄭鐘永、鄭敬謨、田日秀、丁甲壽、金丞行、金玩珠、許銑評、姜泳泰洵、姜羲馨、申鳳均、申鉉哲、閔丙根、千載興、菅原四郎

大田神社祭典

新宮殿御命名の御儀を行はせらるゝ來る十三日午前十一時大田神社においてこれが祭典を執行するとととなり大田面にては面內一校これに參列敬意を表する樣區長組長に通知したほ當日は各戶國旗を掲揚する樣併せて通知するところがあつた（大田）

江景消防操法講習

江景消防組では過般本府において全道消防短期講習を行つたがこれが講習生として受講した小頭土屋新一氏が歸江したので六日午後一時から警察署講內において消防員全部召集ポンプ操法の練習をなし午後三時終了後演武場において慰勞宴があつた（江景）

江景小學校學藝會

江景小學校では八日午前十時半から同校講堂において全生徒の學藝會を開催した當日の參觀者約五百名で盛況裡に午後三時終了した（江景）

慶尚北道

道議員の横顔（二）

道政上の意見、希望　略歷、逸話、功勞等

永川選出　孫炳檻氏

本員は永川郡選出であるが故に本郡に取つて焦眉の急たる二三の希望を陳べて見たいと思ふ

一、河川整理速進要望

本郡の中心地たる永川邑內は大きな河川に面してゐる往昔この河川の上流に堤防を築造してゐた時は甚のみ四百町步以上の平野（朱南坪）を有してゐたのであるが今は川の流れが方面を變へこの平野は荒廢地になる虞れがあるしかして一萬以上の人口を擁する永川邑內には適當な飲料水がなくこの川の水を飲料水にしてゐる關係上邑民の八割以上がヂストマに罹つてゐる、人道上の見地からしても河川の上流に堤防を築造し飲料水として適當な井戶を掘鑿してやるか又は簡易水道を敷設せられたし

二、永川邑內に鐵道を延長せしめられたし

その理由は產業、經濟、交通その他の點から見て極めて自然的にして合理的である、なほ郡廳舍を一日も早く改築せねばならぬ理由は陳べなくとも賢明なる道當局がよく諒解してゐる筈である

三、永川新塘間の道路改修と橋梁架設

四、永川郡臨皐面より迎日郡杞溪面間の道路改修速進

五、永川面早稻洞より淸鏡面丹浦間の橋梁架設速進

六、永川郡琴湖面より大邑面間に三等道路改築

七、新寧面花坪洞の橋梁架設速進

八、普通學校の學年延長

九、大邱府內に普通學校一校增設要望

私の希望は數知れぬ程澤山あるが焦眉の急としては先づこれ位である――（實は孫炳檻氏）（大邱）

馬車から自動車に

大邱名物の乘合馬車も時勢には勝てず自動車に壓倒されて二進も三進も行かぬといふので今度乘合馬車組合が一變して自動車營業と代ることになつた、乘合馬車が交通機關の王座を占めて居たのも今は昔と夢となり元東拓大邱支店長小池英勝氏が右代表者として出願、許可の日を待つて居るがこの許可不許可は多數の乘合馬車從業員の死活問題でありまた一面既得自動車營業者の脅威でもありその成り行きが注目されてゐる（大邱）

廉賣所の借家爭議

立退強制處分執行申請

大邱中央廉賣所の借家爭議は依然昨年より家主借家人の對峙のまゝ越年したが双方とも自說を固持して讓らず揉みに揉んだ揚句家主側は決するところあり二月二十七日大邱地方法院民事部へ契約破棄立退期限滿了の強制處分執行を申請し十數名の借家人中數名に對し假差押さへを執行した、そこで中央廉賣場の荒木、平井、太田氏等は家主も借家人も同じ組合員であり廉賣所將來のため圓滿解決の方策を講ずべく兩者間に立ちて斡旋するところがあつたが容易に纏らず七日夜最後の組合臨時總會を開催して協議を重ねたが借家側の出席なく又組合員も殆んど缺席の爲め遺憾ながら組合として調停の勞を取る事を打切り手を引く事になつた（大邱）

全羅北道

群山漁港築造着手

愈よ明年度から

多年の懸案たる群山の漁港築造はいよ〳〵來年度より着手することとなつたが經費は十二萬圓（國庫支辨六萬圓、道の補助二萬圓、府負擔四萬圓）にて右は三年繼續事業である（群山）

卒業式

裡里各學校の卒業式は左記の通り決定した（裡里）

▲十日　裡里農林學校

▲二十日　裡里女學校

▲二十三日　裡里普通學校

▲二十四日　裡里小學校

双全寺本堂建立

全州西本願寺派双全寺にては目下總工費約二萬圓で本堂建立中であるが八九日の兩日地揚をなした（全州）

全羅南道

初等學校教育召集

榮山浦小學校では七日午前十時より講堂において教育召集產業講演會を開催した。講師として郡農會より前田技手來臨蠶業方面に關する講話をなし午後三時閉會した

光州農校卒業式

光州農業學校にては七日午前十時より同校講堂において第十七回卒業式擧行芳賀校長の學事報告あり卒業生卅一名に對し平野校長より證書賞品授與後、訓示あり馬野知事の告辭河內高女學校長、道議補習校長の祝辭あり生徒總代の祝辭卒業生總代の答辭あつて十一時排分式を終り別室において茶菓の饗應があつた（光州）

佛教婦人會組織

高興邑內の婦人連が發起となり今回佛教婦人會を組織し多數の參加者が出來たので毎月[illegible]から布教師を招請し講話を聽く事となつた（高興）

黃海道

蠶業に自覺す

偏穀農業の不安から

黃海道では蠶業の氣勢を助け斯業の一大躍進を圖るため一月下旬から一ヶ月にわたりて參與官、農務課長をはじめ蠶業取締所、原蠶種製造所職員總出で各郡に出動し、蠶業巡回講話會を開催したところ各地共聽講者頗る多く堂に溢るるの盛況でその數實に一萬一千人以上であつた、斯くの如く聽講者多く非常な盛況であつた所以は一般農家の蠶業に對する理解の向上を物語るものであるが一面如何に農家が穀價暴落により偏穀農業の經濟上の不安を痛感し斯業に對し渴仰しつゝあるかを窺ふことが出來るのであると矢澤技師は語つてゐた（海州）

沙里院から

◇田舍にゐてはこの頃の休日程仕方のないものはない、お役所や銀行會社など無論門を締切つてゐるし、されば云つて遊山や郊外散步にはまだ早い、いやある〳〵會社でも製絲工場だけは日曜なしにやつてる筈、白羽の矢は製絲工場に向ふ◇いつも無愛に如才ない伊藤工場長はよく、來てくれたと言つて早速四五日前から繰業をはじめた增設新工場に案內することゝで働く女工約百五十名は皆この頃雇ひ込んだものばかりで、まださつぱり仕事の手口が分らない、それを教婦が一人〳〵に手をとつて繰業法を教へてゐるさま、暫く見てゐてもどかしくて、たまらない、これ等の女工にやゝ一人前の仕事を教へ込むまでにはざつと廿日からの日子がかゝるのだそうだ

◇女工が余り小さくはありませんかと問うて見ると、どうも年齡の[illegible]娘では結婚關係等で永く居ないやうだから小さくても、二年や三年は大丈夫と思つたものから雇つたのだと伊藤氏は言つてゐた、成經費用の廿圓もかけて、やつと場立が出來た頃次から次にと引られては、引合つた話ではない◇機絲が一しきり鳴り渡り職が點心（晝食）だといひ出したらご免とも言はず與へられた箸を[illegible]んでに我がちに食堂に殺到し、あとは落椊だけが面白く廻つてゐる[illegible]勸めらるゝまゝに吾人もその時の獻立は、煮肴に味噌お汁、[illegible]に胡り込み午後のご馳走になる[illegible]頭飾づけ等で普通家庭以上のないだ殊に大釜のご飯だけにそのおいしかつたと今に忘れぬ

京畿道

酒類品評會

褒賞授與式

二日から五日まで仁川公會堂で開催された京畿道酒類品評會の褒賞授與式は九日午前十一時半から仁川公會堂に梁山會長、三木警務課長、淸水技師をはじめ官民多數臨席の下に擧行された、最優等及優等入賞者左の如し（仁川）

▲酒類の部

團體表彰　表彰旗　仁川朝鮮酒釀造業組合

個人表彰　優等カップ　藥酒天一　仁川府科長規　同燒酎松鶴　開城府[illegible]

▲最優等賞（賞盃授與）藥酒天一　仁川府科長規、同洛陽　京城府[illegible]、燒酎（麴子）松鶴　開城府金泳鎬、同（黑麴）大東八號　仁川府花承守、同（新式）金剛イ號　仁川府朝日釀造株式會社

▲優等賞（賞盃授與）藥酒寶月　連川郡李喆禹、同杏亭　京城府中央釀造株式會社、同[illegible]　[illegible]、同永和　仁川府金洪生、同三豐　仁川郡朴永朝、同迎春　仁川府朴昌遠、燒酎（麴子）金剛ニ號　仁川府朝日釀造株式會社、同（同）松葉　開城府金永煥、同（黑麴）朴淵　開城府韓明德、同（同）高麗ロ號　仁川府眞谷若一

▲『レッテル』の部優等賞（イロハ順）

▲藥酒白鹿　京城府同福釀造所▲同東亞藥酒　京城府東亞釀造株式會社▲同中央酒　京城府中央釀造株式會社▲同洛陽　京城府城西釀造所▲同月光　利川郡共信釀造所▲永和　仁川府永和釀造所▲同菊露　京城府滿進釀造所▲同仙菊　廣州郡京安釀造場▲同福香　京城府滿進屋釀造場▲燒酎大東　仁川府大東釀造組合▲同大泉　楊州郡大泉酒類釀造所▲同金剛　仁川府朝日釀造株式會社▲同香泉　始興郡李昌云釀造場

本町國表彰式

仁川本町國では八日午後二時から公會堂における店員表彰式を擧行し本町における五年以上勤續店員六十余名を表彰した（仁川）

猖紅熱發生

仁川花町二丁目四七力武蠍米所員紳力富作氏二女淑子（八）長男敏之（[illegible]）の二人は七日午後猩紅熱と診定、直に避生院に收容されたが淑子が通學中の寺町小學校では大消毒を施行し府と仁川署と衛生係では緊急打合せを行ひ防疫方につき協議を遂げたが現患者は三名となつた（仁川）

謹告

河采成

右開城支局記者に採用す

昭和六年三月七日　京城日報社開城支局

キングレコード

最新優秀世界に誇るポリフアー式電氣吹込

第二回新譜出でていよく人氣白熱!!

近來の美擧だ、快擧だ、心をすが〳〵しくする愉快な名曲揃ひだ等々

嵐の如き賞讚、大歡迎！

お蔭樣で、レコード界驚異の大賣行！

家庭を幸福に、日本を淸く明るく……

この「キング・レコード」の大目的に共鳴され大家花形が熱誠熱血を打込んだ

不朽の傑作名譜揃ひ!!

正派薩摩琵琶　其日の東郷元帥（井上劍花坊先生作歌）　海軍中將小笠原長生閣下校閲　筑前琵琶宗家　吉村岳城　二枚

「皇國の興廢この一戰にあり」千古に輝く劇的大場面、聽け！岳城師が紅淚に咽びつゝ敍する悲壯豪快、腸を斷つ不朽の絕品！

童謠　あけがた……本居若葉　僕等のお國……石井雋次郎　十吋一枚

一は朗らかで詩趣ゆたかな歌曲、一は無邪氣な心で日本の美しさを謳つた秀作、何れも素晴しい評判です。

青年歌　我等は若人……內田榮一　歌謠曲　白い野茨……吉田瀬喜子　十吋一枚

大空仰ぎて朗らかに歌ふ壯快な若人の歌、B面は優雅な中に凛とした日本娘の氣質を歌つた優秀無比の名曲

新民謠　日の丸音頭……淺草語助　水平線よ……淡谷のり子　十吋一枚

明るくて賑やかで思はず浮れ出したくなる日の丸音頭。そぞろに旅愁を誘ふ水平線よ。共に小松氏會心の作

新小唄　花の日本……朝居丸子　旅は道づれ……吉田瀬喜子　十吋一枚

丸子さんの美聲加ふるに伴奏お囃子の陽氣な愛國的民謠。旅は道づれ又愛敬に唄やかな傑作名曲

兒童劇　ころび地藏　―少女倶樂部掲載―　長谷山雛菊兒童音樂會々員　十吋一枚

時計の音、小鳥の鳴聲、汽笛、汽車の響きなど巧みに入れ明るくて無邪氣でとても面白い、お子樣方大喜び。

浪花節　報恩美譚　萱の吸殼（渡邊默禪作　キング掲載）……東家樂燕　十吋二枚

地位も名譽も抛つて、罪に問はれる恩人を救ふ太田醫學士の報恩、聞くも淚語るも淚の人情美談

民謠　舟唄……唄　三島一聲　沖のかもめ……唄　羽衣歌子　十吋一枚

第二回新譜中の傑作として熱狂的好評を博してゐるのがこの「舟唄」と輕快な「沖のかもめ」と共にぜひお聽き下さい。

大評判の第一回名曲

四部合唱　國歌　君が代（文部省制定）　國民歌　天皇讚仰

童謠　つくしをつんで　日本よい國

唱歌　明るい日本　ゆけよゆけゆけ

歌謠曲　日本娘　可愛い坊や

流行小唄　ジャワは極樂　ジャワメロディー

新小唄　君が代踊り　涙路はるかに

新民謠　マドロス小唄　おいら國さで

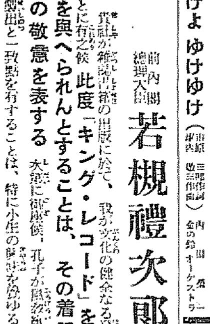

前內閣總理大臣　若槻禮次郎閣下曰く……

貴社が雜誌出版の事業を以て、我が文化の健全なる發達のため御盡力相成候ことは、……此度「キング・レコード」を製出して音樂方面より國民の思想に良化を與へられんとすることは、その着眼の適切、努力の徹底的なることに一段の敬意を表する次第に御座候。孔子が風教維持の爲に禮樂に重きを置かれたること恰も貴社のレコード製出と一致點を有することは、特に小生の最も好む所、事業の發展に御成功を祈上候。

右の外諸名士を始め、レコード愛好家各位より熱烈なる讚辭山の如し。

兩面吹込　一枚一圓五十錢　全國蓄音器店にあります

編修發行　大日本雄辯會講談社

發賣元　日本ポリドール蓄音器商會

どんな榮養劑が理想的か？

一日三グラムの榮養劑で一月一貫目以上の體重增加が實驗された
最近榮養學上の發見

スキー

わが國立榮養研究所長、佐伯矩博士は「今や大臣の兩親は榮養の方法次第で健康も治療も出來、體質の改造も出來る時代になつて來た」といふ意味のことを述べておられます。

玉子や牛肉は時代おくれ

近來の榮養學の目覺ましい進歩の有樣を見ますと、如何にもその通りで、今までの榮養學の知識は續々と訂正されて行きつゝあります。我々が健康を保つて行くのに必要な榮養分の種類についても、昔は大體に於て僅かに含水炭素、脂肪、蛋白質の三種とし、中でも蛋白質が非常に榮養價値の高いものと信じられてゐました。今でも一般に滋養物といへば卵や肉類を第一とし、榮養劑でも蛋白質に屬するアミノ酸やヌクレイン酸を主成分とするものが尠くありません。

二三の成分では至難な榮養增進

けれども我々の保健上なくてはならない榮養素は、この外にまだ澤山あることが、榮養學の發達と共にだん〳〵わかつて來ました。第一は無機物といつて、鑛物に屬するもので、カルシウム、マグネシウム、カリウム、沃度、燐、鐵などが必要なのであります。その次にはヴイタミンです。これにはA、B、C、D、E、などの種類があり、その何れもが健康保持のために必要なもので、ヴイタミンBが缺けると脚氣になることなどは、よく世人の知るところです。

榮養劑の革命 ヘーフエ菌

この樣に保健上必要な榮養素の種類が多いことがわかると共に、榮養劑の成分も自然複雑なものでなくては完全の効果を期待し得ないといふ事になつて來ました。丁度そこへ發見されましたのが分類學上、用途上に關するヘーフエといふ微生物で、それが非常に多種類の榮養素を含んでゐるのであります。

それは優秀な蛋白質をはじめ、各種のアミノ酸、脂肪、含水炭素、グリコーゲン、ヌクレイン、レチチン其他の有機物、カルシウム、カリウム、燐、それからヴイタミンにはA、B、D、E、があり、更に膵臓のホルモンと同樣の効果あるグリコヤュンまでも含むといふ豐富さで、多種類の榮養素から成つてゐるといふ點では、天然の食物はもとより、人工的の如何なる榮養劑も之に及ぶものがありません。

澤村名譽教授の發見「わかもと」

最近わが國の治療界で「米胚芽と酵母のわかもと」といふ榮養劑が非常に歡迎せられてゐますのは、御承知の方も多いと思ひますが、これはわが榮養學者として有名な東京帝國大學名譽教授、澤村眞博士が、右のヘーフエを基礎とし、これに博士の特許にかゝる米の胚芽の有効成分のエキスと、數種の消重要素を併せて創製せられましたもので、その榮養成分の複雑多種類なことは、外にちよつとその類が見當りません。

僅か三グラムで一貫目の增加

ところがこの「わかもと」を服んで、一月に體重が一貫目殖えた、二貫目殖えたといふ人が澤山あります。每日餘程多量の「わかもと」を服用したことかと想像されますが、實は「わかもと」の一日量は僅かに三グラム、即ち一匁にも足りませんから、つまり服んだ「わかもと」の何十倍かの血と肉が體內に殖える譯なのであります。この一見不合理の樣に見える現象の中に「わかもと」が劃期的の榮養劑として獨自の價値がかくされてゐるのであります。即ち今日の進歩した榮養學では、榮養增進をもたらすものは、その榮養劑が持つ榮養成分が主たるものでなく、その他に尚も大切な點があることを並べてみます。「わかもと」は即ちその點を勝つてゐるのであります。

胃袋のいらぬ榮養劑
結核病や食慾不振の慢性衰弱病に力強い貢獻

どんな榮養劑でも、その成分が殘らず消化され、吸收されるといふことは容易に望まれません。胃腸で消化する必要がないやうな、のめばすぐ身體の成分になる性質のものでも、衰弱した胃腸ではその大部分が素通りしてしまふことが有勝です。

榮養成分より胃腸に活力

それで榮養劑として最も大切なことは、如何にすぐれた榮養素から成つてゐるかといふ事よりも、如何に胃腸に榮養素を吸收する活力を與へるかといふ點にあります。澤村教授の「わかもと」が榮養增進に著しい効果のあるのは、その榮養素を消化もし、吸收もする、事實人間の胃腸の働きに等しい力を含んでゐるからで、それでこそ本當に胃腸のいらない榮養劑ともいはれる譯であります。

生死を左右する酵素のちから

胃腸の働きと同樣な力とは、何かと申しますと、それは酵素であつて、「わかもと」はそれを非常に豐富に含んでをります。酵素は胃腸の働きだけに限らず、身體を組織してゐるすべての器官の活動力の源泉となるもので、その働きが充分なれば健康が保たれ、それが衰へれば病氣となり、全く消滅した時が死なのであります。それほど大切な酵素は何十となき種類に分れてゐますが、その大部分を活性の狀態で含んでゐるのがヘーフエであつて、「わかもと」はそのヘーフエのすべての成分をそつくり取容れたものであります。

結核衰弱者の一大福音

それで「わかもと」が榮養を增進する作用はまことに著しいものがあり、殊に結核性疾患で胃腸が極度に衰弱し普通の食物は勿論のこと、少許の榮養劑すら受け容れる力のないやうな患者でも「わかもと」の服用によつて數日の中に食慾が出、榮養物の攝取が出來るやうになり、メキ〳〵元氣を回復したといふ例が少くありません。榮養療法を第一とする結核の治療には「わかもと」は缺くべからざるものとして用ひられ、有名な富士見の高原結核療養所をはじめ、所々の療養所では、結核療法として「わかもと」だけが使用せられてゐると申へられてをります。

この米胚芽と酵母の「わかもと」御希望の方は御最寄元、東京市芝公園大門際十八榮養と育兒の會(振替東京一七〇〇番)へ御申込みなければ、御送金になれば、發賣は酸價元で直接して御送されます。發賣價は粉末一月分一圓、三月分四圓五十錢、同錠劑三百〇錠一圓六十錢、八〇〇錠五圓(代金引替は十一錢增し)

恐ろしいスペイン風邪の流行

虚弱者はかうして風邪をひかない體質を作れ

昨年末から流行りだしました惡性感冒はます〳〵全國に猖獗を極め死亡者續出で、地方によつては學校を閉鎖するといふ騷ぎです。さうしてこの感冒は大正七八年の頃大流行を極めたスペイン風邪と同じもので、肺炎を併發して斃れるものが非常に多くあります。

風邪をひき易い體質

病原菌についてはまだ學者の說が一致してをりませんが、普通の風邪とはちがひ、強い傳染力と惡性を持つた一種の黴菌から起る事は間違ひありません。その豫防にはうがい、マスクなどが相當に有効ではありますが、もつと根本的な問題は身體の抵抗力で、抵抗力が弱ければ如何に猛烈な流行性感冒でも歯が立ちません。

かつて獨國のペツテンコーフエル教授は自ら衆人の前でコレラ菌を嚥下して見せて發病せず、抵抗力さへ強ければ病菌も怖るゝに足らないことを實證しましたが、流行感冒でもその關係は同樣であります。世間には非常に風邪をひき易い人がありますが、それはつまり抵抗力が弱いのであります。

白血球の喰菌現象增加

抵抗力を強くするには如何するか、その方法として近頃治療界の興味をひいてゐますのは、澤村教授が發明された、米胚芽と酵母の「わかもと」を常用してゐると、非常に風邪をひき難くなることです。これは「わかもと」によつて胃腸が強壯になり、榮養が增進した結果によることも勿論でありますが、白血球の喰菌作用の增加と、獨逸の學者がプロトプラズマ、アクチヴイールングと名付けた、身體を組織する細胞に活力を與へてその機能を恢復する作用にもとづくところも大であらうと推論されて居ります。

右の「わかもと」は東京市芝公園大門際五、榮養と育兒の會(振替東京一七〇〇番)から、一月分一圓六十錢で發賣されて居ります。

千餘圓を費した五年越の胃腸病と肺病が

一圓六十錢で治癒に向ふ 體重增加が二貫五百匁

(大分) 瀧本義一

私は胃腸病の持から慢性胃腸病に罹り、食慾不振となり、不愉快な日を重ねましたが、更に昭和三年の夏から胸に異樣の感じと、痛みとが加はり、大分縣立病院長の診察を受けましたところ、肺尖カタルとのことで大變に驚きました。父母は一人子のことで、何處其處の家傳藥だの、賣藥だの、色々方法を試みましたが、何れも一時的にて効果なく、既に千有餘圓を費消しました。最近は父母も少々失望の色で「醫師をやめて、神佛の御心をして時節を待て。」などと云はれます。思ひ惱んでゐる矢先、澤村博士のわかもとの名を發見し、父に相談して取寄せて頂きました。到着するのを待兼ね、服用いたしますと、胃腸心地よき便通がありまして、其日より次第に食慾が增加しました。急に御飯を澤山たべだしたものですから、却つて病的ではないかと、父母が心配した位です。

日を經て益々効果が顯れまして、體重が一貫五百匁も增し僅か「わかもと」三十日分で五年も苦しんだ頑固な胃腸病がまつたく樂になりました。あまり愉快ですから田舍の道を一里餘の步行を試みましたが、動悸、息切れも起らず、大した疲勞も覺えませんでした。雨を衝つても、散步をしても疲勞が少く、夜も靜かに眠られます。醫師でない限り斷言は出來ませんが、肺尖カタルも恐らくもう快くなつたであらうと思ひます。なほ運動服用して、一層健康になりたいと希望してゐます。

私の命の親となつた「わかもと」に厚く〳〵感謝すると共に、世の不幸なる同病者に一日も早く「わかもと」の存在を知らしたいものであります。

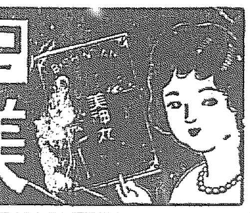

この新聞名をかき大阪市南久寶寺町堺筋宮內藥進堂へ申込次第一週分無代進呈

特約募集 確實收益 生活安定
美神丸美神湯美神藥普通治天地玄黃藥宮內普樂たむし青美神咳藥等宮內製劑有名賣行よき藥のみの特約店募集、生活安定を得らる、利益責任開業二ヶ月百圓以上の收益なき場合は殘藥引取の相談す區域權益、特約代理店は區域の權益を受け永久の利得となる。資本金、特約店は僅少、代理店は千圓內外の資本を要す 希望者は至急申込め委細は社員参上又は規定書を無代贈呈 大阪南久寶寺町堺筋 宮內普進堂

REGISTERED TRADE MARK
ドイツミン
蓄膿症・づつう・流行性感冒 づつうに極く妙ズグキク
惡性流感の治療に豫防に 內用・外用
切開せずして完全に治療の目的を達せらる 外用は一ヶ年金一圓也 ポケットパイプ 喫煙の代用とも なり一擧兩得
新聞名記入見本請求歡迎
實物內服一日分進呈
名古屋市 武藤鉦 合名會社藥品部

男―ヤケド跡禿の跡、眉毛 女―ウス毛、丸ハゲ、カツラ 醫者や藥にたよらず義毛をおすゝめします 說明書送【要郵券二錢】 大阪市港區市岡高砂町六 久本茂 電話西一九九〇番

陸軍技術將校に立身出世 陸軍工科學校 生徒募集
◆急告◆ 尋常小學校だけの學力で將來陸軍技術將校たらんとする者は陸軍工科學校に入學せよ◎志願年齡十七歲以上廿三歲以下の日本男兒のこと◎修業年限二ケ年學費は官費◎卒業後陸軍工長に昇進順々技術將校に立身出世 ハガキで入學內容を要求せよ無代進呈◎東京市赤坂區台町七十一 開進學校

●全く驚きましたよ ノーシンのききめには、頭痛にはテキメンですな●

內科胃腸科 腦神經病 北島醫院 京城本町四丁目百五十五番地 (電話本局二三七四番)

學生界のトップを切る

法政大學生の訪歐飛行

我朝鮮から出た榮えある候補者尹君

禁酒禁煙熱心な練習を續く

【東京特電】本邦航空界の一大壯擧であり、我が日本學生の雄々しき姿を歐洲の天地にひるがへす法政大學生の訪歐飛行はひとり我國のみならず世界全學生のあこがれを一身にあつめ學生界のこの種の催しのトップをなすものとして世界的に一大センセーションをまきおこして居るがこゝに同飛行搭乘者の候補者として選ばれた六人の法政學生中、わが朝鮮が生んだ空の勇者がゐる。法政大學經濟學部二年生尹昌鉉君（二〇）がそれである。同君は平北昌城郡で鑛山業を營む尹致鎬氏の長男で京城府內水標町長橋普通學校卒業後、中央高等普通學校の四年を大正十三年修了、大正十五年の春雄圖を抱いて法政大學に入學した努才である、昭和四年の四月同君の犧牲的な努力で同大學內に航空研究會を組織し且下委員會の研究部長をやつてゐる、同校が昨年七月生訪歐飛行を企劃するや五十餘名の部員中から拔擢され、石井、高橋、栗村、境井、平松、尹と六名の榮ある候補者が選ばれ、目下篠原教官の指揮のもとに土、日の兩日立川の飛行場で練習を行つてゐる、尹君は『今回の擧に對しては未だ何人が搭乘するか確定してゐない今日、僕等六人はお互に個人的な外部との交渉を禁じてゐるので何ともお話は出來ぬ』と堅く口を緘してゐるが同君の親友にして仁川商業出身者たる三島猛雄君は語る

尹君と私はともに大正十五年の春法政に入學しました、スポーツマンとしては申分なき豐かな鍛錬の所有者たる尹君の渡る意氣は常に空への憧れである、昭和四年まさに飛行機時代の到來した頃です、尹君は是非學校に飛行科を建設せんと學生間は勿論先輩間にまで大童になつて運動した結果、こゝに航空研究會の設立をみることになつたのです、まことに同君はわが法政の一大恩人と云ふことが出來ます今回の壯擧が發表された昨年七月六人の候補者に選ばれるや爾來同君は禁酒、禁煙の緊張振りで練習して居ます、技術の優秀なこと、その進歩のいちぢるしいことは飛行機をあつかつて今日まで僅かに二ヶ年間でこの榮ある候補者に選ばれたことが立證して居ます、六人の候補者中最も有力なる一人でせう、われく朝鮮出身のものは殊に喜ばしいことゝして同君を聲援して居ます

訪歐飛行決行の時機は法政大學當局は秘密に附してゐるが探聞する所によれば五月中旬立川を出發、朝鮮シベリヤを經由してロシア、ドイツ、フランス、イタリヤの各首都を訪れ、ロンドンを最終地となす由である、搭乘者は出發直前まで發表せず、嚴格、公平な立場から前記六名中の一名が選ばれる譯である

御經過は極めて御順調

御名、御稱號も既に御內選ずみ

【東京電報】皇后陛下にはその後御經過至極御順調に拜され內親王殿下の御肥立も殊の外御よろしき由に承はる、九日の大內山は參賀第三日の事とて朝來顯官の參入相次ぎ賑やかであつた、なほ來る十三日 天皇陛下より賜はる御名、御稱號はすでに御用掛吉田增藏、三上參次兩氏が御內選申上げ九日午前一木宮相より、陛下の御內覽を仰ぎ御裁可を得た趣きで十三日御命名當日發表される次第である

皇太后陛下初の御對顔

十三日宮中に御參內遊ばさる

【東京電報】皇太后陛下には新內親王御誕生に御滿悅あらせられ、來る十三日御命名式當日宮中に御參內 天皇々后兩陛下に御對面御祝詞言上あらせられ、引續き皇子御殿で新內親王殿下に初の御對顔遊ばさる御趣に拜す

全鮮各神社で

御降誕の奉告祭

國民の集りて御祝ひ申上ぐる三月十三日は內親王殿下の御降誕御七日にて、この日殿下に對し御名と宮號を賜ひ始めて宮中の三殿に御奉告遊ばさるゝのである、この目出度き御命名式當日を卜して全鮮の各神社においては中祭式に準じて御降誕の奉告祭がいとも盛大に執行され、內親王殿下のいよく御健かならんことをお祈り申上げることになつてゐる

五月中旬飛來か

訪日の米國飛行家

【平壤特電】九日日本新聞米國飛行家ディーク・ホッフ氏は商用の爲め四人乘り飛行機で來る五月中旬奉天より京城を經て大阪へ向ふと

尖端女性の放れ業

高度から見事飛び出しあはやと見る間にパラシュートはパット開き砂地に無事降り立つた（寫眞は宮森美子さん）

女性の意氣を見よとばかりに空の尖端冒險を試みるパラシュート降下の第一回試演で宮森美代子さん（二〇）は六日午前十一時千葉縣津田沼伊藤飛行場において奥山飛行士操縦のサルムソン二三〇馬力機に同乘五百米の高度から見事飛び出しあはやと見る間にパラシュートはパット開き同嬢はパラシュートにつるされながらゆらりくと砂地に無事降り立つた（寫眞は宮森美子さん）

北海道に強震

家屋倒壞、人畜の被害相當ある見込

【函館電報】九日午後零時五十分頃當地方に猛烈な地震あり、測候所の地震計は外れ觀測不能なるも震幅一寸以上、市役所の煉瓦煙突二本倒壞し、屋根に大穴を明けた外隨所に煙突等の倒壞あり、電線切斷、家屋倒壞し、人畜に被害ある見込みにて目下取調べ中

尻內地方の激震

【東京電報】鐵道省着電＝青森地方には九日午後零時四十五分より四分間に亘り稀れに見る地震あり、窓硝子破れ人々は戶外に飛出す程であつた、青森より尻內地方が激しく客車の窓硝子を破壞し、機關車の煙突倒壞したものもある

東京でも可成りの地震

【東京電報】九日午後零時五十五分東京地方に可なり大きな地震があつた、北海道方面の地震の影響らしく被害はなかつた

京城測候所でも感じた

九日午後零時五十二分京城測候所地震計に可成り大きな震動を感じたが震源地震幅その他目下調査中である

別府で豪遊の詐欺橫領犯人

【大邱發】別府溫泉で豪遊を極め擧動不審で檢擧された怪紳士は取調べの結果大邱東城町金融仲介業鄭貝和（鄭敬煥（三））―假名……と判明した、和敬煥は大邱在住中去る一月某より委託された手形百圓の小切手をそのまゝ拐帶逃走別府に潜伏中のものであつて、別府署の照會により橫領犯人として屆出でられて居る者であるが、同人は獨身者で鮮人女中を雇入れては次ぎくと暴行を加へて居たといふ醜漢で、他に橫領詐欺事件も伏在して居る模樣で大邱署では取調べを進めてゐると

モダーンな室內競技

ベビーゴルフが京城に

本町二丁目の京電跡に設ける

小奇麗なゴルフガールを置いて

屋內遊戯にリンク同樣に變化ある仕かけをして面白く遊べるベビーゴルフがアメリカから輸入されてさほど日もたゝぬけれど東京大阪ではすでにインドーアゲームとして壓倒的な人氣を博し、次に來るべき流行ゲーム、ベビーゴルフだとまでいはれてゐるがこのモダーンなベビーゴルフが近く京城にも移入されようとしてゐる。京城電氣會社では本町二丁目の舊社跡に明治製菓に貸つた殘りの土地があいてゐるが、何分この不況であの便利な土地もすぐには貸れずさりとてそのまゝ放置するには惜しいので先般來その利用法を考へてゐたところ、最新なベビーゴルフ場をはじめてはと奇拔な思ひつきに重役もすつかり乘氣となり目下具體案を練つてゐるが、大體が貸物の土地だけに買手がつくまでの營業として氣のきいたバラック建てに小綺麗なゴルフガールでも置いて人氣をたてようといふのである。しかし何がなんでも京電自身が經營にはあたられないのでこの方面も然るべき人を見つけてさせるといつてゐる

第五次の共產黨判決

印は懲役六年

第五次朝鮮共產黨印貞植等にかゝる治安維持法違反事件の判決は九日午後二時半地方法院第四號法廷にて金川裁判長、森浦檢事係にて左の如く言渡された

懲役六年（求刑八年）印貞植
同六年（同七年）崔益俊
同三年（同四年）洪承裕
同三年（同四年）金承賢
同二年六月（同三年）姜致鎬
同二年（同二年）吳東天
同二年（同二年）尹潤求
同二年（同二年）徐昌
同二年（同二年）金珍植
（五年間執行猶豫）
同二年（同二年）金鐘萬
右何れも未決拘留百五十日通算
無罪（求刑二年）李鳳洙
同（同二年）金炳成

煙幕事件の被害者九十名

調査の上損害賠償

【東京電報】夕刊既報＝八日の代々木練兵場における陸軍航空演習に多數の負傷者を出した煙幕事件に關し航空本部では九日の早朝から衛戍部と對策を協議したが、被害者中九日午前中までに屆出た者九十余名あり何れも顏面手頸等に腫物を生じ衣服に燒穴を作られたものであるが、身體の負傷は大部分痛みはなくなり紫色の斑點を殘してゐる。只南郷枝（二〇）といふ婦人は左眼に負傷し第四學校に入院した

見事、女優にキートン毆らる

映畫そのまゝに謙讓の美德を發揮

【ロスアンゼルス發】バスター・キートンが女優に顏を掻きむしられおまけに着物まで破られてあのセンチメンタルな笑はぬ顏をなほもつとセンチメンタルにしたといふ映畫以上の喜劇が最近ホリウッドで演ぜられた。相手は同じホリウッドの町女優カスリーン・キー嬢でキートンに金の無心を吹かけすつたもんだの末この大立廻りとなつたのだと。

▲……余りに不名譽なこの向ふ疵を痛さうに押さへながらキートンは語る。

『彼女はいきなり私の衣裳部屋に飛込んで五千弗を呉れといひました。前から彼女と私との間に色々な噂があるので私は彼女に『この噂をなくする爲め若し貴女が支那かどこかへ行つて呉れたら五千弗やる』と約束しました。それで彼女はこれを取りに來たのです。丁度その時私の友達が二人來てゐましたが、私が約束の五千弗を渡すと彼女はもう一萬弗呉れといふのです。

▲……餘り圖々しいので私は一文もやるまいと思つてその場で五千弗の小切手を引き裂いて了ひました。それから取ッ組合がはじまつたのですが彼女は私をひどい目に合せました』

何がゆゑにキートンが女風情にしてやられたか。映畫で見ると同じやうにキートンが毆られても婦人に對する謙讓の德を守つたのか。さうでない。

▲……キートンはこの女優に打勝つべく余りに體力が弱かつたのである。それは彼女の體重が百四十封度（約十七貫）あることによつても知れよう。この體重そのものがまたキートンが毆られる原因の如くである。

▲……キー嬢は斯く余りに肥り過ぎたゝめ遂にホリウッドからお拂箱となつた。そこでキートンに再び使つて呉れと哀願におよんだのである。筋にもろい（？）キートンはも少し體重を減じたら使つてやるといつた。そこで彼女は十日間に二十封度減らして見せるといひおまけに五百弗の賭をした。

▲……處が彼女の懸命の努力にも拘らず體重は僅に六封度を減じたに過ぎなかつた。キートンは五百弗を貰へる所だつたが彼女に同情して反對に五百弗を呉れてやつた所が相手はキートンに組し易しと見て取つたか、その五百弗の小切手を複製して元の小切手を現金に替へ複製の小切手を持參して再びキートンにつき付けこれを拂へと談迫した

▲……キートンが掻きむしられたのはこのことがあつて數月後のことであつた（寫眞はキートン）

モンロー博士唐人お吉に感激

日米親交の先覺女性をさかんに禮讚す

アメリカの大學教授を感激さした唐人お吉―コロンビア大學教授で教育學史の研究において世界的の大家であるモンロー博士は世界教育視察の途中八日朝入城、同日の城大關係者歡迎午餐會および總督府主催晚餐會に列席して同夜北行したが南山莊における午餐會の席上ではゲイシャ・ガールに『唐人お吉』の踊りを御馳走におよんだ鎖國か？開國か？幕末の世論はハリスの率ゆる黒船を遠襲さして喧々たる時、一女性『唐人お吉』は敢然黒船に入つてハリスの妾となり日米修交史の裏面に身を犧牲にして働いたといふ筋書である。これを見た博士はすつかり感激してしまひ『ピエル・ロチーのマダム・バッターフライは知つてゐましたがトージン・オキチは今初めて知りましたアリガタウく』と目に涙さへうかべて日米親交のトップを切つた女性を禮讚してゐた

先づキスを禁止せよ！

かくて幾萬人の生命を奪ふ結核菌は地上から消滅せん

【ニューヨーク發】年々幾萬人の生命を奪ひ幾百萬圓の費用を食む恐るべき病魔結核菌退治の目的を以てベージル・イーグス氏はニューヨーク結核防止、健康協會において極めて珍奇な新説を主張した卽ち絶對にキスを禁止せよ、然らば十年にして結核病死亡率は半減するに至るといふにある。右に關する氏の演説は振つてゐる。十年間全世界からキスを御法度にせよこれがためには總べてのお母さん達は赤ちやんのキスをやめねばならぬ。總べての戀人達は迸る熱情を押へてキスを我慢せねばならぬ。總べての若夫婦達は接吻を止めて手の握り合ひで濟まさねばならぬ。斯くて結核菌は此の地上から消滅するに至るであらう、兎に角結核菌の最も猛威を振ふのは人間のキス年齢、卽ち盛んにキスを仕合ふ十八歳から四十歳迄の間で病菌が口から口へいとも容易に傳播してゐるから何うしてもキス御法度を實行する必要がある』氏の主張に對しては多數醫師もこれを支持し、キスが病氣傳染の上において最も危險であることを證明した

各道とも罹病者多數

一月以降の天然痘患者

京城府內における天然痘は蔓延の恐れあるため府當局は豫防に最善の努力を拂つてゐるが、なほ京城府外各道にも發生を見つゝあり、乃ち一月以來の罹病者は江原二四八、咸南三四二、咸北三六六、慶北三〇五その他各道にも相當の患者發生してゐる

十八萬人分の痘苗を備付く

府衛生課で

府內の天然痘はすでに十一名の患者が發生し、實にかつてなき天然痘の流行である。道衛生課では府衛生課、本町、西大門、東大門各署と連絡をとり種痘を施行してゐるが、道衛生課より配附せる痘苗はすでに十三萬五千人分に達してゐるが、徹底的大防疫を行ふためまだ十八萬人分の痘苗が備へてある

インチキ師を恐喝して絞る

賭博を種の四人組鍾路署に擧げらる

府內元町一ノ八九崔石泉（三七）中林洞一七一白仁楨（三二）竹鐵洞五四住所不定李仁甲（逃走中）閔景和（三八）の四名はかねて惡友で何か物して飲まんと計畫を樹てゝゐたがたまく府內新橋洞二二一李在德（四〇）がインチキ賭博の常習者であることを李仁甲が知りこれで一と儲けせんと前記三名と相談しその結果閔石宗が田舍から小金を持つて來たと李在德に李仁甲が紹介し二月六日午後八時頃から府內勸農洞一四八李種國方において閔と李在德は賭博を開帳しその結果閔は故意に約六十圓を負けかねてしめし合せた通り李仁甲を金策に走らせる如く裝はせ附近にかくれてゐた白と林を呼び三人は李在德のインチキを警察に告發すると恐喝し百五十圓をせしめた事を同類の內何者かゞ鍾路署に密告したことに端を發し一味は逮捕された

趙選手の結婚

【平壤電報】球界の名物男、平鐵の趙選手が女子庭球界のナムバーワン京城梨花女專出身と結婚する式は十日午後三時京城光熙門禮拜堂で行ふ

醇良の米酢 カクホシ 最古の歷史 最優の品質 尾道造酢株式會社

『高雄』の怪火

橫須賀にて艤裝中に

【橫須賀電報】橫須賀工廠に繫留艤裝工事中の一萬噸巡洋艦『高雄』の上甲板より八日午後九時半頃發火せるを發見消火に努め幸ひカンバスの一部を燒失したのみで同六時鎭火したが、發火當時艦內に人無き筈で憲兵隊等で原因調査中

修身教科書を神宮から授與

來る四月一日京城府內における各小學校および普通學校に入學する兒童の總數は約六千餘名に達するが、朝鮮神宮では御鎭座以來民力涵養、思想善導に努め全鮮の崇敬の中心となりその一端として每年新入學兒童に對し修身教科書一部づゝを授與してをり、今年もこれを授與することゝなつた。神宮においては各學校長參列の上近くこれが授與奉告祭を執行し府內各學校から各新入學兒童に配布されることになつてゐるから修身教科書は貰はずに待たれたいと

鵞口瘡も猛烈に蔓延

平北江界郡下における牛疫はなほ終熄せず三月八日までに百三十一頭の發生を見たが、更に流行性鵞口瘡が猛烈な勢ひで蔓延し、平北警察部長報告によると客月中旬初發以來中江署管內二ヶ面七ヶ洞內七十二頭、東興署管內一ヶ面二ヶ洞六十三頭、厚昌署管內一ヶ面一ヶ洞四頭、滿浦署管內一ヶ面一ヶ洞一頭合計二百四十頭の發生を見なほ益々蔓延の兆があると

超々特急試運轉

平坦線は實に時速九五キロ

【名古屋電報】名古屋鐵道局では來る九、十兩日沼津、前原間にて超特急の上を行く超々特急の一往復試驗を行ふことゝなつた、機關車はシー五一型三輛編成で平坦線は時速九五キロ以上を出し往復各四驛に停車する

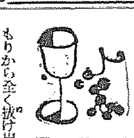

昌慶苑の動物園もこの陽氣に冬ごもりから全く拔け出して春を謳つてゐるが▲もう一ヶ月も前から人工孵化器に入れてなんかものにしようと苦心してゐたエミウ（濠洲產の駝鳥のやうな大鳥）の卵は一向雛にかへらず▲依然不氣味なほど大きい赤ん坊の頭のやうなデッカイ卵はじつとしてカッところがつたまゝでゐるので連日濃度計と首ッ引の技師さんもサジを投げた▲それからハルピンから素敵に毛なみの美しい虎が來ることになつてゐたが、送つて來るといひながらその後梨のつぶてでなんともいつて來ないので▲動物園のオヂさんも來なけりや來ないでもいゝと先年平北から贈られた子虎ひの雌虎の子を糯々可愛いがつて來月頃からみなさんにお目得すると

謹近火御見舞　京城府長谷川町　金谷園　周世顯

謹近火御見舞　京城府長谷川町白茶地　中川鶴

謹近火御見舞　京城府長谷川町　大海堂印刷株式會社

昨日火災の節は早速御見舞下され御芳情御厚禮申上候混雜中御名刺同潤れも可有之不敢取紙上を以て御禮申上候　京城長谷川町　門田寫眞製版所

生徒・學生・募集　西南學院　●中學部 ▼第一學年約百名、第二學年以上若干名 ▼考査四月六日、七日 ▼卒業後高等學部に連絡あり　●高等學部 ▼英文學科約四十名 ▼商業科約四十名 ▼特典其他詳細ハ規則書郵券二錢ヲ要ス　特色（基督教主義ニヨリ人格第一ヲ目標トスル教育、位置白砂青松ノ名勝地、各部トモ寄宿舍完備、家族的生活ヲナサシム）　福岡市西新町　電三一七〇

生徒募集　廣島縣呉市　興文中學校　第一學年二百名　第二學年以下若干名募集　朝鮮ノ人及內地ノ人ヲ歡迎ス

日本唯一文士養成所！　男女文學志願者募集　▲文學文士で立ちたい人 ▲原稿を書いてみたい人 ▲原稿を活字にしてみたい人 ▲原稿を賣りこみたい人 ◎どんな田舍に居ても目的達成　詳細學則呈（至急ハガキで申込あれ）　東京市小石川區大塚坂下町一一三　東京文學院

生徒募集　●高等師範科第一學年 特典 裁縫科中等教員無試驗檢定 財團法人 中京裁縫女學校　●家事體操專攻科第一學年 特典 體操科中等教員無試驗檢定 中京高等女學校　入學案內呈　●名古屋市中區南新町（電中二三三四）

自動車技術者養成本科一年百名募集（二ヶ年制度）願書締切四月五日　文部大臣認可　帝國自動車學校　運轉手短期養成科〇三月二日開始〇學則送呈〇東京市外駒澤町

巡査試驗　就職成功共に早い巡査志願者は本會の編纂せる講座により獨習全國巡査採用試驗に合格容易ハガキにて申込次第（一）講座內容見本（二）受驗案內（三）全國試驗期日表進呈　東京池袋一〇九五　日本警友協會

化學應用 金もうけ　資本の大小を論ぜず化學の力を應用してスグそのの日から金儲けの出來る成功秘訣製法五百餘種を教授す、成功疑ひなく小學校程度の學力あれば何人にも入會を許す●規則書二錢郵券送れ　東京市下谷區二長町二番地　製造化學通信學校

珍種 花植木　日本一の本場 兵庫縣川邊郡山本　旭植物園　多植最好機　美しき植物繪目錄進呈

年數御相談　恩給金融　誠實一貫 親切第一　秘密嚴守●恩給證書絶對責任保管●融通金全額確實迅速に取引●前引利息一切なし●新規取引は利子手數料特別勉強●御利用御希望の方は年額及年齡等詳細記入の上封書にて直接大至急御照會を乞ふ●同各迅速利用主本位懇切御相談に　仁川府仁川町九十番　森田耕

關節の痛み　筋肉の疲勞　スポーツマンの必需品　運動・競技又は筋肉勞働などの後に擦り込めば筋や關節の凝りを和らげ迅速に疲勞を去ります　入浴又は就寢前に用ふれば睡眠中に良く消炎作用が行はれ翌日は元氣一新、爽快の快感を得せしめます。　サロメチール　一円・五十錢　二円五十錢　藥店にあり　發賣元 田邊商店 東京・大阪　B402

花 櫻苗とコノテガシワ　全鮮一部御希望の櫻苗と生垣大王コノテガシワ苗木御注文定價表送呈す　京釜線 鳥致院 農園

京日案內

五號活字十五字詰五行一回金一圓五拾錢 追名八一回每ニ五拾錢 增料金ハ前納ノ事 但就職雇ニ限リ特ニ壹圓ニテ掲載ス

電話 高價買取 取引迅速 三越商品券其他各店商品券 明治町二の二 電話本局四一四〇番

ツル チユク乾果 芳香無比 產婦の天然栄養 ... 京城三坂通二四三 安寗商店

社員 外交に經驗ある努力の士 月收百圓以上 本人來談あれ 南本町一ノ六五 京士洗濯屋下る 市場上る 社

女給 數名募集 內地人廿五才迄 職業に貴賤なし敎養ある婦人の進出を歡迎す 電本三三〇四番 本ビル食堂

八ツ 外四百四病 月うなぎ肺病特効 神病に適劑なる島歐の ロヤキー切取扱あり 京城本町三丁目 伊東大生堂

店員 入用 內地人二十歲より二十五歲迄 外交に多少經驗あるもの 本町二丁目

女給 數名募集 內地人にして十九才より二十五六歲迄 希望者至急來談あれ 京城本町五丁目 電本一八三七 阿波 文

貸家 目拔の場所 南大門通り黃金町交叉點 二丁目 店舖向き貸家 御希望の方は 電本三三九五番 陸 西 會へ

看護 婦及十八歲以下見習 採用 內科小兒科 本町四丁目一三二番地 津田醫院

招聘 內鮮人外務社員招聘 指導教育中手當給與、努力の士は來れ 面會日通知す 京城府鍾路一丁目 東洋生命支社

ほね つぎ うちみ くじき 治療所 明治町交番より入る 電話本局二四七 西 武 道

恩給 是非共本人御來談を願ひます 有利に御相談致します 府內北米倉町一四六（太平通ペンヤ橫） 相川 岩手 商會

公債 個券勉强買 京城府黃金町三丁目 佐野證券 電本六七六番

恩給 有利に御相談致します 京城古市町三五番地 澤 商

速記 四月一日より講習生募集 男女不問規則書要郵券 京城大和町二の二九 電話本局二九七一番 正司速記會

特別案內

ラヂオ放送局推奬品 本邦電氣界ノ權威 松下製品 ナショナル無電三球受信器 定價三十五圓 ナショナルAランプ ナショナル受信器 定價六十圓 京城ラヂオ商會 電本四二四六番

運轉 手絶對責任養成全學 四ヶ月卒業 最新設備 最高合格率 公認 京城西大門 明星學校 販島市新川橋西

外科 內科 花柳病 レントゲン科

慢性淋病 京城旭町一丁目 島崎病院 電本二七六二

華やかな颱風 【140】

福田正夫作　野崎貞雄畫

爆火（七）

碧の陽がいかにも長閑さうに窓のカーテンにあたつて、刺繍の花をそのまゝ影繪にして映し出してゐた。

英子はその窓の傍のソファにもたれて、蓄音器から流れ出るヴァイオリンの顫律に耳を傾けてゐた。曲はベートオーベンの『クロイツェル・ソナタ』だつた。

が、レコードがまだ半分も廻らないうちに、靜かな足音がこの部屋へ近づいて來て、輕く扉を叩いた。

英子は折角の感興をそがれて不愉快だつた。そして、扉の方へは振り向きもしないで、

『何に？』

と訊いた。

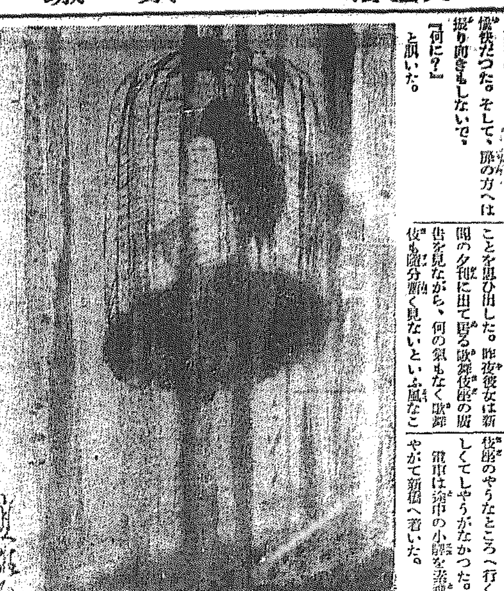

『あの、那旦様からお電話でございます』

小間使の答やは、扉の外から遠慮深い聲でさう言つた。

『なに？ 旦那様から？』

英子は急に晴れやかな顔になつて立ち上ると、蓄音器をとめるのも忘れて扉を開けた。そして電話の方へかけて行つた。

『もし〳〵』

受話器を耳にあてると、英子は少し息をはずませながら言つた。

『あ、もし〳〵』受話器からは直ぐに先方の聲が聞えて來た。

『奥様でございますか？』

『はゝ、さう』

『私はお店の者でございますが、旦那様が今夜歌舞伎座へ御一緒にお出でになるから、直ぐにお支度をなすつていらして頂きたいといふことでございます』

『歌舞伎座へ？』

『はい、左様でございます。現に角、直ぐにいらして頂きたいと仰有つていらつしやいますから…』

『さう。ぢや直ぐに参りますつてお傳へしてをいて頂戴』

『はい、かしこまりました』

そして先方が先に受話器を掛けた音がした。

英子は電話室を出ながら昨夜のことを思ひ出した。昨夜彼女は新聞の夕刊に出て居る歌舞伎座の廣告を見ながら、何の氣もなく『歌舞伎も隨分暫く見ないといふ風なことを口にしたのに對して、禮彦は『ぢや近い中に一緒に行かうか』と答へたのであつたが、夫は正直にその約束をもう今日果さうとして電話をかけて來たのであらうか？ 今朝出がけには何もそれらしいことは言はなかつたのに、思ひ出すともう直ぐにも約束を果さないではゐられない夫の正直さを思ふと英子はひとりでに微笑が浮かんで來た。

直ぐにもと言つて、英子が家を出るまでには小一時間ばかりかゝつた。でも、停車場へ行つて見ると丁度上りの電車が來たので、それに乗り込んで座席に腰を落ちつけるとやつとホッとした。

この横須賀東京間の電車は、速力の遅いので有名な電車だが、然し今日ばかりは英子には何となく速力が遅いやうに思はれた。そして時計ばかり氣にして小娘のやうにもどかしがつた。

英子は禮彦と劇場のやうな華やかな場所へ行くのは初めてだつた。禮彦はしきりに英子をさういふ場所へ誘ふやう〳〵にと仕向けるのであつたが、今迄は英子はどうしてもさういふ人ごみの中へ行く氣がしなかつたのであつた。然し今日はどうしたのか久し振りで歌舞伎座のやうなところへ行くのが嬉しくてしやうがなかつた。

電車は途中の小驛を素飛ばして やがて新橋へ着いた。

英子は電話をかけてよこした位だから、自動車位はよこしてあるだらうと思つて、改札口を出ると大急ぎで自家用自動車の置場の方へ行つて見た。然しそこには自家の見知らぬ自動車が一臺とまつて居るきりでその邊には彼女の家の自動車らしいものの影さへ見えなかつた。で、彼女は又改めてもと來た方へ廻つた。そして圓タクを拾ふ前にも一度その邊を見廻してみたが、矢張り彼女の家の自動車らしい自動車は見當らなかつた。

銀座の店の前で圓タクを乗り捨てると彼女は夫がさぞ待ち兼ねて居るだらうと思つて、大急ぎで二階へ上つて行つた。そして、自分で禮彦の部屋の扉を叩いた。

『お入り』

中からは直ぐ禮彦の聲が聞えて來た。

圍碁新局（六）

相先先番　[illegible]　河合錦次

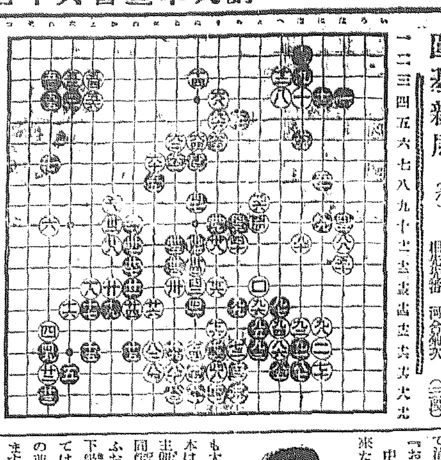

一　二　三　四　五　六　七　八　九　十　十一　十二　十三　十四　十五　十六　十七　十八

を十七　は十　ほ十五　と十四　と十三

る十八　ほ十七　ほ十六　と十五　ち十四

ぬ十六　へ十六　ほ十一　へ十五　に十五

ぬ十八　へ十七　に十　と十六　へ十四

讀者らん

▲七日『愛木家』のお説には小生も大賛成で毎年植樹する數百萬本は如何なるのでせうか總督府主催の記念植樹は高等官のみ家族同伴を許してある樣ですがどういふお考へですかかういふ時にこそ下級官吏の家族に慰安を與へられては如何ですかな又神宮表參道の並木一日も早く手入れを希望します（三坂生）▲府内東部某府營小學校補習科生徒の上品の音樂に對する勧誘ぶりは全く閉口するが然し近所の都合も少し顧みては如何いやしくも教員ともあるべき者が公具を我が物の如く朝は早くより夜は十二時まで甚だしきは二時頃までピアノを彈き續ける等全く公衆道徳に外れた行爲このため近所の迷惑一方ならず速かなる御反省を乞ふ（注意生）▲七日の注告生に告ぐ我々青年團員が練習をするのは四月には我等に取つて試驗ともいふべき運動會が有るのだ君達が試驗が有る樣に僕達にも有るのだ君一人の爲めに僕等は練習をやめる事は出來ない上君が勉強の出來ないのを我々の所にする積りか勉強が出來なければ學校をやめてしまひたまへ（霞二、一團員Y.T）▲八日の俳句初學者様に告ぐ俳誌『ホトトギス』は府内の書店でしたらどこでも取次を致しますでせう直接發行所に申込みますと書店で求めるよりも五日位早くみられます發行所は東京市丸ビル八七六區ホトトギス發行所振替口座東京三三五〇番です（晴川生）

演藝と映畫

朝日座 本町五丁目 電本三三六八番　九日より 劍戟と新派舞伎 富士野五郎一派　第一 悲劇 比翼 [illegible] 二場　第二 名匠逸話 [illegible] 四場　第三 俠客劍戟 [illegible] 六場　毎夕六時半開幕　入場料特等以外 金八十錢均一 小人卅錢

喜樂館 日活直營　五日封切 疾風迅雷的に飛躍する大衆劇 日活太秦撮影所時代劇傑作 河部五郎 主演 小川隆 [illegible]　**涙の道化師** 全七卷 [illegible]　新婚超特急 全八卷 [illegible]

大虚 全八卷 [illegible]

京龍館 [illegible]

黑賊の夢 [illegible]

黄昏の笑顏 [illegible]

浪花館 明治町　六日より内地より揚げ お名殘り興行 藤間靜子一行 [illegible]

東亞倶樂部 [illegible]　**松葉杖の少女** [illegible]

大正館 [illegible]　**浪人晴** 八卷 [illegible]　**名物三羽烏** [illegible]

中央館 [illegible]　**千代田の刄傷** [illegible]　**蝕める果實** 全七卷 [illegible]　**風雲記** 全八卷 [illegible]

朝鮮貯蓄銀行　殖産積金　貯蓄預金　殖産貸付　及諸貸付　京城府南大門通一丁目

日本自動車學校の學費減額　飛行機と自動車の教育機關として最古の歴史を有し斯界の識者より推奬せられてゐる東京蒲田町の日本自動車學校および日本飛行學校にては現下一般不況時に際して何人にても容易に修業し得るやう今回各科一齊に學費の一大減額を實施した

澁谷齒科　南大門通五丁目

頭の虱は少女を低腦にさす　かうして退治てやりなさい　入浴前にイマヅ蚤取粉を頭の患る箇所に、ふりかけてすりこみ置き、風呂にて頭を洗へば、頭虱はわけなく全滅します。卵が殘つてをりますから六日後、もう一度退治すれば完全にとれます。一度に一錢以内の藥しかいりません。『イマヅ蚤取粉』は、名は蚤取粉でありますが、頭の虱ばかりでなく蠅は勿論、南京虫、蚤、毛虱、蝨、油虫、衛生大掃除の際の虫退治、衣類書籍の虫除、犬猫の蚤、ダニ、鷄の羽虫、牛馬の虱、家畜の虫等、あらゆる家庭害虫を、ごく少量でわけなく全滅する、今井農學博士苦心研究の、現代害蟲驅除劑であります。各家庭にぜひ一罐は必要であります。到る處の藥店にて販賣。但し効かぬニセ物あり、是非イマヅと御指名下さい。尚家庭害虫の退治法は大阪西區京町堀通二 今津化學研究所が相談に應じます。

せきにヨクきく ファトシンパステル

受驗準備　ノーシン　出來

肺病　ロクマク　患者の大福音

蛇屋本舗特製　▲強肺丸　定價金參圓（二週間分）　▲縞蛇むし燒　定價金貳圓五拾錢（二週間分）　本舗特製の蛇は全治疑なく各地に快癒者多數の經驗あり毎日續けて服用あれ　釜山府富平町一　本舗　蛇の藥屋　天意堂　電話一七六七番・振替釜山三三九八番

耳鼻咽喉科診察　京城府黄金町（電本六四二）　醫學博士　阪井清　自午前九時至十二時　自午後三時至六時

中性純過酸化水素液　ペルゾーン　食後・外出後・就寝前の含嗽に　創傷の消毒及歯牙の美白に　包裝 100瓦 500瓦　製造發賣元 第一製藥株式會社　東京市日本橋區江戸橋三丁目　大阪市東區道修町二丁目　本品は局方過酸化水素液の規格に適合す　P—31

本邦唯一の精良品　サック　男女防疫ゴム　[illegible]　東京 丁子堂　[illegible]

レーベン　輕便　効力無限　タツタ五日で腦力精力復活

クラブ歯磨　クラブ歯刷子

最新刊　食　大谷光瑞著　内容　各國料理の概觀、日本料理、支那料理、印度料理、歐洲料理、食品、餘論、結論（附錄）　四六版四一六頁定價貳圓八拾錢送料十二錢

大乘　三月號　第十卷第三號　要目
- 妙法蓮華經 …… 大谷光瑞
- 食產の愛用 …… 大谷光瑞
- 國無量壽經を讀む …… 大谷光瑞
- 觀樂 …… 脇谷撝謙
- 樂山老人自序年譜 …… 無聲
- 慾の『燕』號に乗車しての感想 …… 森岳陽
- 超特急『燕』號に乘車しての感想 …… 無爲閑人
- トルコ果して亞化か歐化か …… 上村辰巳
- 新生訓 …… 岡部庸三郎
- 往復三日の旅 …… 指月
- 時代 …… 井尻進

發行所 大乘社　發賣所 中山太陽堂　大取次 大阪 大阪屋號書店・盛文館・稲音社 [illegible]

大乘　大谷光瑞師主宰　誌代 一部四拾五錢送料一錢　半年分二圓六拾錢送料共　一年分五圓送料共

プラトン萬年筆　プラトンインキ

超急速強壯劑　ラボカ

家内中の保健に　老人の……老衰豫防、血壓降下、心臟諸症　壯年の……胃腸障害、性慾減退　婦人の……ヒステリー、乳汁增加、神經衰弱、不眠　小兒の……姙娠前後、體力強化、疲勞恢復、骨質強化、成長促進、血液増加、消化整調

ラボカの主成分　ラボカは活潑脂の核の主成分タクレインを抽出精製せるものにして、グリセロ燐酸カルシウム、燐酸鐵、沃化カルシウム、ヴィタミンA、B、C、D、Eが多量に含有し、吸收消化を容易ならしめる爲榮養價の最高機能を有す

ラボカの榮養價　ヒレ肉 五百グラム　牛乳 一升五合　卵黄 十五個　小麥粉 四キログラム　の榮養價を只の十グラム中に含有

これぞ眞價の證左　發賣僅に半歳、ラボカは既に全國に亘つて家庭の常備藥として驚くべき販賣成績を舉げつゝあり、良きものは常に大衆の支持を得、これぞ「ラボカ」の眞價を立證するもの。

ラボカは美味佳香あり婦人小兒も喜んで服用す　粉末ラボカ 十日分 貳円　同（一月分）五円　（文献説明書送呈）

佛國新ラボカ製品會社　東洋一手發賣元　東京市芝區芝口一ノ三　小菅商會藥品部　電話銀座四六七一・一六二〇番　振替東京七二九三〇番

代理店　京城府　新井藥房

株式會社 朝鮮殖産銀行　資本金參千萬圓　京城府南大門通二丁目　電話本局長一六〇〇・一六〇一・一三九〇番　貯蓄及金銭信託其他銀行業務一切を取扱申候

支店及派出所　京畿道（京城、仁川、開城、水原）　忠清北道（清州）忠清南道（公州、大田、論山、江景）　全羅北道（全州、裡里、井邑、南原）　全羅南道（光州、木浦、麗水、順天）　慶尚北道（大邱、金泉、尚州）　慶尚南道（釜山、晉州、馬山、統營）　黄海道（海州、沙里院）　平安南道（平壌、鎭南浦）　平安北道（新義州、博川）　江原道（春川、元山、咸興）　咸鏡南道　咸鏡北道（清津、羅南、雄基）　内地（大阪、東京）　右ノ外朝鮮各地ニ於テ朝鮮殖産銀行ノ代理業務ヲ取扱申候　[illegible]

朝鮮唯一の京城荷札　旅すりや氣も朗かに　荷が嬉く春が來た（古作）　本町四丁目（電本二三七七番）

船舶出帆

阿波共同汽船仁川出帆　芝罘、威海衛、大連行　利通號 三月二日後三時入 同三日前十一時出　共同丸 三月四日後一時入 三月六日前十一時出　●朝鮮線主要驛ニテ乘客荷物連絡運送御取扱仕候　●大連ニテ青島及ビ上海行定期船客荷物輸送取扱仕候　●代理店取扱店ニテ各港乘客ノ輸送御引受可致候　阿波共同汽船株式會社代理店　芝罘利通輸船公司代理店　仁川海岸町四　代理店 野口商會　電話二四・一七三

仁川出帆豫定
- ●名古屋、清水、京濱　大榮丸　三月十日
- ●阪神　大新丸　三月十日
- ●名古屋、清水、京濱　大運丸　三月十一日
- ●阪神　伏見丸　三月十一日
- ●京濱　鹿山丸　三月十一日
- ●阪神　慶州丸　三月十二日
- ●名古屋、京濱　朝香丸　三月十二日
- ●阪神　正生丸　三月十三日
- ●阪神　共船丸　三月十三日
- ●阪神　平和丸　三月十三日
- ●京濱　東榮丸　三月十四日
- ●阪神　明星丸　三月十四日
- ●阪神　神天丸　三月十六日
- ●阪神　大明丸　三月十七日
- ●京濱　長壽山丸　三月十七日
- ●阪神　赤城丸　三月十八日
- ●阪神　正保丸　三月十八日
- ●阪神　名瀬丸　三月十八日
- ●阪神　玉榮丸　三月二十日
- ●京濱　大連丸　三月二十日
- ●阪神　大東丸　三月二十日

鮮航同盟會　仁川支部　仁川海岸町一丁目三番地　電話長八六七番

朝鮮郵船仁川出帆　代理店國際通運支店
- 東京行　長壽山丸　三月一八日
- 大阪行　慶州丸　三月一二日
- 長崎三角鹿兒島行　[illegible]
- 安東大連青島行　會寧丸　三月二〇日
- 釜山上海行　平安丸　三月二九日
- 鎭南浦大連行　羅南丸　三月二九日
- 海州行　休航中
- 木浦行　昌京丸　三月一九日

定期出帆朝鮮郵船　（博多行）　芝浦丸　三月一八日　鎭南浦經由博多行　長白山丸　三月二六日　北鮮各港經由博多行

仁川出帆　代理店國際通運支店
- 東京行　長壽山丸　[illegible]
- 大阪行　慶州丸　[illegible]
- 多島海行　統營丸　[illegible]
- 仁川行　昌京丸　[illegible]
- 釜山上海行　平安丸　四月二日

釜山出帆　取扱店大池回漕店
- 東京直行　長壽山丸　三月二三日
- 東京北鮮　釜山丸　三月二〇日
- 大阪西鮮　慶州丸　三月一六日
- 大阪北鮮　金剛山丸　三月二二日
- 長崎三角鹿兒島行　羅南丸　三月一八日
- 北鮮行　第二江丸　三月二二日
- 浦潮行　長白山丸　三月一六日
- 上海行　平安丸　三月一六日
- 濟州島行　隱城丸　三月一八日
- 江原道行　新義州丸　三月一三日
- 濟州島行　鏡城丸　三月一三日
- 宇品大阪行直行　江陵丸　三月一九日
- 清津元山經由行　立神丸　三月二八日

元山出帆　代理店國際通運支店
- 東京行　釜山丸　三月二八日
- 大阪行　金剛山丸　三月二〇日
- 大阪行　香川丸　三月一七日
- 浦潮行　[illegible]
- 沿岸經由行　雄基丸　三月一四日
- 江原道行　日南山丸　三月一五日
- 羅津敦賀行　湖津丸　三月一五日
- 雄基行　長白山丸　三月一八日
- 浦潮行　立神丸　三月一七日
- 宇品大阪行　[illegible]　三月三〇日
- 清津直行　[illegible]
- ▲右之外各地共臨時臨航船アリ　[illegible]

日本郵船出帆
- 歐洲行　諏訪丸　横濱 三月一日 神戸 三月四日 門司 三月二日
- 桑港行　秩父丸　横濱 三月二〇日 神戸 [illegible]
- 濠洲行　熱田丸　横濱 三月一三日 神戸 三月一七日 長崎 三月一九日

朝鮮汽船出帆　（釜山）取扱店釜山本町
- 麗水行（急行）　毎日午前十時半
- 統營行（急行）　毎日午後一時
- 麗水行　各港寄港　毎日午後八時
- 木浦行　各港寄港　毎日午前九時半
- 馬山行　各港寄港　毎日午前一時
- 統營行（急行）　毎日午後十一時
- 浦項行　各港寄港　毎日午前九時
- 浦項行　各港寄港　毎日午前一時半

朝鮮汽船出帆　（仁川）扱店木浦支店
- 各港寄港　毎日午後八時

京城府南大門通り　朝鮮運輸株式會社　本局 電話 四一・九　一九九六・一八九八　元山支店 大倉町 電長一三四　釜山支店 海岸通 電長三三一　仁川出張所 海岸町 電長一五一　京城代理店 國際通運會社　（電本一七九三）二〇番

仁川出帆
- 鮮海丸　[illegible]
- 大成丸　[illegible]
- 長成丸　[illegible]
- 須磨丸　（臨時寄港地新潟）
- 裏日本北海道行　（雄基、清津、城津）
- 樺太行　[illegible]

大連仁川航路　代理店二知町　日鮮海運出張所

朝鮮郵船出帆　代理店本町四　日鮮海運株式會社
- 鮮海丸　[illegible]
- 大成丸　[illegible]
- 長成丸　[illegible]
- 須磨丸　（臨時寄港地新潟）

鴨谷汽船仁川出帆　○寄港地＝大連、鎭南浦、仁川、群山、木浦、麗水、釜山、浦項、浦鹽、清津、城津、新潟、伏木、宮津、敦賀、舞鶴、七尾、函館、小樽、大泊、岡崎、鉛州　○各船共總噸數二千噸以上ノ優秀客船ニシテ無線電信裝置ヲ有ス　大連直行（大連汽船代理店取扱）　○但シ須磨丸ハ貨物船也

仁川代理店 日鮮海運株式會社 本町四ノ二 電話九八九番　京城代理店 國際運輸株式會社支店　鎭南浦代理店 日鮮海運出張所

各船共三千噸級優秀貨客船ニシテ無線電信裝置アリ　[illegible]